

- 1) Veniturile provenite din împrumuturile contractate de o unitate administrativ-teritorială sunt: **a)** venituri fiscale; **b)** venituri nefiscale; **c)** venituri extraordinare.
- 2) Sunt venituri nefiscale ale bugetului de stat: **a)** contribuțiile sociale; **b)** amenzile; **c)** taxa pe valoarea adăugată.
- 3) Sumele colectate de o instituție publică din taxe pentru un serviciu care nu este oferit exclusiv de instituția publică ci este disponibil și în mediul privat: **a)** pot fi utilizate numai pentru finanțarea investițiilor publice; **b)** sunt venituri extrabugetare cu destinație specială; **c)** sunt venituri fiscale.
- 4) Creditul de angajament reprezintă: **a)** limita în care pot fi încheiate pe parcursul unui an bugetar contracte sau alte acte juridice prin care o entitate publică își asumă obligații de plată; **b)** limita în care o entitate publică poate efectua plăți în cursul unui an bugetar; **c)** suma transferată fiecărui ordonator principal de credite bugetare pe parcursul unui an bugetar.
- 5) Taxele speciale se pot institui la nivelul unei unități administrativ-teritoriale: **a)** în vederea acoperirii cheltuielilor generale ale bugetului local în cazul în care veniturile sunt insuficiente; **b)** în vederea înființării și menținerii unui serviciu public determinat; **c)** în vederea acoperirii deficitului bugetului local.
- 6) Repartizarea pe trimestre a veniturilor și cheltuielilor înscrise într-un buget public se realizează: **a)** prin împărțirea în părți egale pe fiecare trimestru; **b)** de către ordonatorul de credite fără aplicarea unor criterii care să justifice repartizarea; **c)** cu aplicarea unor criterii care țin cont de termenele de încasare a veniturilor, de sursele de finanțare și de scadența cheltuielilor.
- 7) Operațiunile de încasări și plăți derulate cu fonduri publice se realizează: **a)** prin Trezoreria Statului, cu anumite excepții; **b)** prin Trezoreria Statului sau instituții de credit, exclusiv conform deciziei ordonatorului de credite; **c)** prin Trezoreria Statului sau instituții de credit, cu aprobarea ordonatorului principal de credite.
- 8) În cadrul procedurii de efectuare a cheltuielilor publice: **a)** angajamentul este o atribuție exclusivă a ordonatorului principal, iar lichidarea, ordonanțarea și plata sunt atribuții ale ordonatorilor secundari și terțiari; **b)** angajamentul și ordonanțarea sunt atribuții ale ordonatorului de credite iar lichidarea și plata sunt atribuții ale contabilului; **c)** angajamentul, lichidarea și ordonanțarea sunt atribuții ale ordonatorului de credite iar plata este o atribuție a contabilului.
- 9) Stabilirea drepturilor și obligațiilor unei instituții publice cu privire la efectuarea unei plăți are loc în etapa: **a)** angajamentului; **b)** plății; **c)** ordonanțării.
- 10) Încasarea veniturilor bugetare se poate realiza: **a)** în numerar sau prin transfer bancar; **b)** exclusiv în numerar; **c)** exclusiv prin transfer bancar.
- 11) Deschiderea de credite bugetare reprezintă: **a)** aprobarea deschiderii de conturi de încasare a veniturilor la Trezoreria Statului; **b)** aprobarea creditelor bugetare incluse în bugetul unei instituții publice; **c)** aprobarea dată de Ministerul Finanțelor Publice unui ordonator principal în limita căreia se pot repartiza credite bugetare și efectua plăți.
- 12) Obligația de plată a unui avans din prețul unei lucrări, asumată printr-un contract de o unitate administrativ-teritorială: **a)** este valabilă în măsura în care valoarea avansului nu depășește 30% din prețul lucrării și antreprenorul are obligația de a realiza lucrări de valoarea avansului până la sfârșitul anului bugetar; **b)** nu este valabilă, în cazul fondurilor publice plata se realizează întotdeauna integral după executarea lucrării; **c)** este valabilă în măsura în care valoarea avansului nu depășește 30% din prețul lucrării.
- 13) Investițiile publice pot fi finanțate: **a)** întotdeauna integral din fonduri publice; **b)** din fonduri publice și/sau din fonduri private; **c)** din orice fonduri, cu excepția fondurilor private.
- 14) Acordul de finanțare încheiat de Ministerul Finanțelor Publice cu organisme financiare internaționale în vederea acoperirii deficitului bugetului de stat se aprobă prin: **a)** hotărâre de Guvern; **b)** ordin al ministrului finanțelor publice; **c)** lege.
- 15) Titlurile de stat cu dobândă sunt plasate de emitent: **a)** la o valoare mai mică decât valoarea nominală; **b)** la valoarea nominală; **c)** la o valoare mai mare decât valoarea nominală.



- 16) Un contract de credit furnizor prin care o unitate administrativ-teritorială se obligă să plătească o bun în rate succesive pe parcursul a doi ani: **a)** este un contract asimilat unui împrumut și este valabil dacă este încheiat cu respectarea regulilor privind asumarea datoriei publice locale; **b)** nu este valabil; **c)** este valabil dacă este aprobat de consiliul local.
- 17) O unitate administrativ-teritorială se poate împrumuta: **a)** de la Banca Națională a României; **b)** de la instituții de credit; **c)** de la alte unități administrativ-teritoriale.
- 18) Pot încheia contracte de leasing financiar la nivel central: **a)** orice instituție publică; **b)** orice instituție publică condusă de un ordonator principal sau de un ordonator secundar; **c)** orice instituție publică condusă de un ordonator principal.
- 19) O unitate administrativ-teritorială se poate împrumuta de la instituții financiare internaționale: **a)** pentru finanțarea investițiilor publice locale; **b)** pentru finanțarea deficitului bugetar; **c)** pentru constituirea de rezerve.
- 20) O emisiune de obligațiuni a unui oraș: **a)** va deveni o obligație de plată a statului în cazul în care orașul emitent nu le poate plăti la scadență; **b)** reprezintă o obligație exclusivă de plată a orașului emitent; **c)** reprezintă o obligație de plată și pentru județul din care face parte orașul respectiv.
- 21) Lucrarea realizată de concesionar în cadrul unui contract de concesiune de lucrări publice încheiat de o unitate administrativ-teritorială va fi: **a)** investiție privată; **b)** investiție privată de interes public; **c)** investiție publică.
- 22) Contractarea unui împrumut de către o unitate administrativ-teritorială este: **a)** limitată de plafoanele de îndatorare locală; **b)** limitată de un procent din valoarea cheltuielilor bugetului local; **c)** limitată de un procent din valoarea veniturilor totale ale bugetului local.
- 23) O măsură va fi considerată ajutor de stat în cazul în care aplicarea măsurii presupune: **a)** plata de către beneficiar de fonduri către bugetele publice; **b)** plata de către beneficiar de fonduri publice către altă persoană; **c)** implicarea în orice mod a fondurilor publice.
- 24) Aplicarea testului investitorului privat presupune: **a)** evaluarea măsurii din perspectiva în care în locul entității publice care a acordat ajutorul de stat măsura ar fi fost luată de o entitate privată supusă regulilor pieței; **b)** evaluarea beneficiilor acordate unui investitor privat; **c)** evaluarea nivelului concurenței între investitorii privați.
- 25) În cazul în care se constată că un ajutor de stat a fost acordat cu încălcarea prevederilor legale: **a)** ajutorul de stat va fi declarat inadmisibil; **b)** suma ajutorului va fi recuperată de la beneficiar; **c)** ajutorul de stat va fi declarat incompatibil.
- 26) Sintagma „contracte administrative”: **a)** este menționată în Legea contenciosului administrativ nr. 554/2004, cu modificările și completările ulterioare; **b)** nu are o consacrare legală; **c)** este definită în Constituția României.
- 27) Reprezintă un contract administrativ: **a)** contractul de vânzare-cumpărare a unui bun din domeniul privat al statului; **b)** contractul de achiziție publică; **c)** contractul de concesiune a unui bun proprietate privată a unei localități.
- 28) Speciile de contracte administrative: **a)** sunt precizate, în mod exhaustiv, în Legea contenciosului administrativ; **b)** sunt reglementate, integral, în Codul civil; **c)** pot fi reglementate și prin legi speciale.
- 29) Conform Legii nr. 554/2004, într-un contract administrativ: **a)** una dintre părți este, obligatoriu, o autoritate de natură administrativă; **b)** una dintre părți este, obligatoriu, o autoritate publică; **c)** ambele părți trebuie să fie autorități publice.
- 30) În cadrul contractelor administrative, obligația de a achita o sumă de bani, cu titlul de contraprestație, revine: **a)** autorității contractante, întotdeauna; **b)** persoanei de drept privat contractante, întotdeauna; **c)** autorității contractante sau cocontractantului privat, după caz.
- 31) Constituie o trăsătură tradițională a contractului administrativ: **a)** dreptul autorității contractante de a-l denunța unilateral, dacă interesul public o impune; **b)** dreptul autorității contractante de a modifica unilateral orice clauză; **c)** dreptul autorității contractante de a rezilia discreționar contractul.
- 32) Contractele administrative sunt supuse: **a)** unui regim exclusiv de drept privat; **b)** unui regim exclusiv de drept public; **c)** unui regim în care dreptul public este dominant, în raport cu regimul de drept privat.

- 33) În materia contractelor administrative, teoria impreviziunii: **a)** nu este aplicabilă; **b)** este guvernată de norme speciale pentru astfel de contracte, prevăzute în Codul civil; **c)** nu are o reglementare-cadru expresă, dar este aplicabilă.
- 34) Intră sub incidența OUG nr. 54/2006: **a)** concesiunile de bunuri proprietate publică; **b)** concesiunile de bunuri proprietate privată a statului sau unităților administrativ-teritoriale; **c)** concesiunile de bunuri aparținând statului sau unităților administrativ-teritoriale, indiferent de tipul de proprietate.
- 35) Într-un contract de concesiune de bunuri proprietate publică: **a)** concesionarul are dreptul a încasa o redevență; **b)** concedentul are obligația de a exploata bunurile respective, pe riscul și răspunderea sa; **c)** concesionarul are obligația de a achita o redevență.
- 36) Calitatea de concesionar a unui bun proprietate publică poate reveni: **a)** numai unei instituții publice; **b)** numai unei persoane juridice de drept privat; **c)** unei persoane fizice sau juridice, după caz.
- 37). Ca regulă, atribuirea contractului de concesiune a unui bun proprietate publică se face prin: **a)** dialogul competitiv; **b)** negocierea directă; **c)** licitația publică.
- 38) Rezilierea contractului de concesiune a bunurilor proprietate publică se poate face: **a)** doar de către concedent; **b)** doar de către concesionar; **c)** după caz, de către concedent sau de către concesionar.
- 39) Durata concesiunii de bunuri proprietate publică: **a)** este de minim 49 de ani; **b)** este de maximum 49 de ani, fără posibilitatea reînnoirii; **c)** este de maximum 49 de ani, cu posibilitatea reînnoirii cu cel mult jumătate din durata inițială.
- 40) în cazul concesiunii de bunuri proprietate publică, prin „bunuri de retur” înțelegem: **a)** bunurile care aparțin concesionarului, dar se transferă concedentului la încetarea contractului; **b)** bunurile care aparțin concedentului, dar se transferă concesionarului la încetarea contractului; **c)** bunurile care au format obiectul concesiunii.
- 41) În cazul modificării unilaterale de către concedent a contractului de concesiune de bunuri proprietate publică: **a)** concesionarul nu are dreptul la despăgubiri; **b)** concedentul are obligația de a achita despăgubiri concesionarului, pentru prejudiciile cauzate acestuia; **c)** concesionarul are obligația de a suporta creșterea sarcinilor, chiar dacă nu primește despăgubiri.
- 42) Conform art. 52 din Constituția României, pot fi atacate actele administrative emise de: **a)** autoritățile administrative; **b)** autoritățile publice; **c)** persoanele juridice.
- 43) Nu pot fi contestate în contencios administrativ: **a)** actele administrative emise de autoritățile militare; **b)** actele administrative emise în situații de urgență; **c)** actele de natură politică.
- 44) Se poate adresa instanței de contencios administrativ persoana vătămată prin: **a)** acte administrative unilaterale, în mod exclusiv; **b)** acte administrative unilaterale sau contracte administrative; **c)** contracte administrative, în mod exclusiv.
- 45) Conform modificărilor aduse prin Legea nr. 212/2018, instanța de contencios administrativ este competentă să soluționeze litigiile privind: **a)** încheierea contractelor administrative; **b)** executarea contractelor administrative; **c)** interpretarea clauzelor din contractele administrative.
- 46) Conform Legii nr. 554/2004, cu modificările și completările ulterioare, în cazul acțiunilor în contencios administrativ având ca obiect contracte administrative: **a)** plângerea prealabilă se soluționează prin procedura medierii; **b)** plângerea prealabilă se face în termen de 6 luni; **c)** plângerea prealabilă nu este obligatorie.
- 47) În sensul Legii contenciosului administrativ, constituie un act administrativ „asimilat”: **a)** contractul de achiziție publică; **b)** o hotărâre a Guvernului prin care se aprobă Normele metodologice de aplicare a unei legi; **c)** toate contractele încheiate de autoritățile publice.



48) Prin „refuz nejustificat de soluționare a unei cereri”, în sensul Legii contenciosului administrativ, înțelegem: **a)** lipsa unui răspuns al autorității față de o solicitare formulată de o persoană; **b)** refuzul explicit al autorității publice de a soluționa cererea unei persoane, indiferent de motivarea acestuia; **c)** refuzul explicit și cu exces de putere al autorității publice de a soluționa cererea unei persoane.

49) Conform Legii nr. 101/2016, în cazul acțiunilor privind nulitatea absolută a contractului de achiziție publică, instanța: **a)** este obligată să constate nulitatea absolută totală a contractului și să dispună repunerea părților în situația anterioară; **b)** poate dispune sancțiuni alternative, dacă apreciază că motive imperative de interes general impun menținerea efectelor contractului; **c)** nu are posibilitatea de a aplica sancțiuni alternative.

50) Competența de a judeca acțiunile privind executarea contractelor de achiziție publică și concesiuni de lucrări publice/servicii aparține: **a)** instanței civile în circumscripția căreia se află sediul contestatorului; **b)** instanței de contencios administrativ în circumscripția căreia se află sediul autorității contractante; **c)** instanței civile în circumscripția căreia se află sediul autorității contractante.



Spațiu rezervat
 comisiei admittere



INDICAȚII DE COMPLETARE A GRILEI

1. Pentru marcare folosiți **numai culoarea neagră!**
2. Citiți cu atenție enunțul și variantele de răspuns, la fiecare întrebare fiind corectă o singură variantă de răspuns. Umpleți cercul corespunzător variantei de răspuns pe care o considerați corectă. Verificați cu atenție imprimarea corectă a foii de răspuns. **Răspunsul corect la fiecare întrebare este evaluat cu 2 puncte. Răspunsurile greșite sau marcate incorect nu se punctează.**
3. **Umplerea unui cerc trebuie să fie completă.** Orice alt mod de marcare duce la anularea răspunsului la subiectul respectiv.

Modalitățile de **marcare corectă:**



Exemple de **marcare incorectă:**

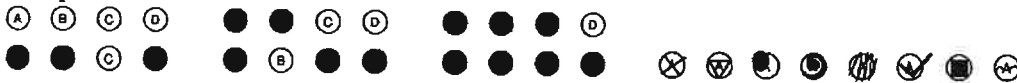

1	<input type="radio"/> A	<input type="radio"/> B	<input checked="" type="radio"/> C	21	<input type="radio"/> A	<input type="radio"/> B	<input checked="" type="radio"/> C	41	<input type="radio"/> A	<input checked="" type="radio"/> B	<input type="radio"/> C
2	<input type="radio"/> A	<input checked="" type="radio"/> B	<input type="radio"/> C	22	<input checked="" type="radio"/> A	<input type="radio"/> B	<input type="radio"/> C	42	<input type="radio"/> A	<input checked="" type="radio"/> B	<input type="radio"/> C
3	<input type="radio"/> A	<input checked="" type="radio"/> B	<input type="radio"/> C	23	<input type="radio"/> A	<input type="radio"/> B	<input checked="" type="radio"/> C	43	<input type="radio"/> A	<input type="radio"/> B	<input checked="" type="radio"/> C
4	<input checked="" type="radio"/> A	<input type="radio"/> B	<input type="radio"/> C	24	<input checked="" type="radio"/> A	<input type="radio"/> B	<input type="radio"/> C	44	<input type="radio"/> A	<input checked="" type="radio"/> B	<input type="radio"/> C
5	<input type="radio"/> A	<input checked="" type="radio"/> B	<input type="radio"/> C	25	<input type="radio"/> A	<input checked="" type="radio"/> B	<input type="radio"/> C	45	<input checked="" type="radio"/> A	<input type="radio"/> B	<input type="radio"/> C
6	<input type="radio"/> A	<input type="radio"/> B	<input checked="" type="radio"/> C	26	<input checked="" type="radio"/> A	<input type="radio"/> B	<input type="radio"/> C	46	<input type="radio"/> A	<input checked="" type="radio"/> B	<input type="radio"/> C
7	<input checked="" type="radio"/> A	<input type="radio"/> B	<input type="radio"/> C	27	<input type="radio"/> A	<input checked="" type="radio"/> B	<input type="radio"/> C	47	<input checked="" type="radio"/> A	<input type="radio"/> B	<input type="radio"/> C
8	<input type="radio"/> A	<input type="radio"/> B	<input checked="" type="radio"/> C	28	<input type="radio"/> A	<input type="radio"/> B	<input checked="" type="radio"/> C	48	<input type="radio"/> A	<input type="radio"/> B	<input checked="" type="radio"/> C
9	<input checked="" type="radio"/> A	<input type="radio"/> B	<input type="radio"/> C	29	<input type="radio"/> A	<input checked="" type="radio"/> B	<input type="radio"/> C	49	<input type="radio"/> A	<input checked="" type="radio"/> B	<input type="radio"/> C
10	<input checked="" type="radio"/> A	<input type="radio"/> B	<input type="radio"/> C	30	<input type="radio"/> A	<input type="radio"/> B	<input checked="" type="radio"/> C	50	<input type="radio"/> A	<input type="radio"/> B	<input checked="" type="radio"/> C
11	<input type="radio"/> A	<input type="radio"/> B	<input checked="" type="radio"/> C	31	<input checked="" type="radio"/> A	<input type="radio"/> B	<input type="radio"/> C				
12	<input checked="" type="radio"/> A	<input type="radio"/> B	<input type="radio"/> C	32	<input type="radio"/> A	<input type="radio"/> B	<input checked="" type="radio"/> C				
13	<input type="radio"/> A	<input checked="" type="radio"/> B	<input type="radio"/> C	33	<input type="radio"/> A	<input type="radio"/> B	<input checked="" type="radio"/> C				
14	<input type="radio"/> A	<input type="radio"/> B	<input checked="" type="radio"/> C	34	<input checked="" type="radio"/> A	<input type="radio"/> B	<input type="radio"/> C				
15	<input type="radio"/> A	<input checked="" type="radio"/> B	<input type="radio"/> C	35	<input type="radio"/> A	<input type="radio"/> B	<input checked="" type="radio"/> C				
16	<input checked="" type="radio"/> A	<input type="radio"/> B	<input type="radio"/> C	36	<input type="radio"/> A	<input type="radio"/> B	<input checked="" type="radio"/> C				
17	<input type="radio"/> A	<input checked="" type="radio"/> B	<input type="radio"/> C	37	<input type="radio"/> A	<input type="radio"/> B	<input checked="" type="radio"/> C				
18	<input type="radio"/> A	<input type="radio"/> B	<input checked="" type="radio"/> C	38	<input type="radio"/> A	<input type="radio"/> B	<input checked="" type="radio"/> C				
19	<input checked="" type="radio"/> A	<input type="radio"/> B	<input type="radio"/> C	39	<input type="radio"/> A	<input type="radio"/> B	<input checked="" type="radio"/> C				
20	<input type="radio"/> A	<input checked="" type="radio"/> B	<input type="radio"/> C	40	<input type="radio"/> A	<input type="radio"/> B	<input checked="" type="radio"/> C				

BAREM DE CORECTARE
DTP - S. Ghosglina
[Signature]
 12.09.2018

