

- 1) În temeiul legii române, contractul de achiziție publică este: **a)** contract administrativ; **b)** contract civil; **c)** contract comercial.
- 2) Contractul de achiziție publică de produse poate avea ca obiect: **a)** închirierea de terenuri; **b)** închirierea de clădiri; **c)** închirierea de bunuri mobile.
- 3) Contractul de achiziție publică de lucrări poate avea ca obiect: **a)** lucrări de amplasare și de instalare, accesorii achiziției de produse; **b)** atât proiectarea cât și execuția unei construcții; **c)** exclusiv proiectarea unei construcții.
- 4) Următoarea procedură de atribuire nu permite derularea de negocieri între autoritatea contractantă și ofertanți între momentul deschiderii ofertelor și momentul desemnării ofertantului câștigător: **a)** dialogul competitiv; **b)** licitația restrânsă; **c)** negocierea competitivă.
- 5) În cadrul procedurii de licitație deschisă au dreptul de a depune ofertă: **a)** orice operator economic; **b)** numai operatorii economici care îndeplinesc anumite criterii, după verificarea, în prealabil, a îndeplinirii respectivelor criterii; **c)** numai operatorii economici cărora le-a fost rezervată, în prealabil, participarea.
- 6) Dispozițiile privind licitația deschisă se aplică atribuirii: **a)** contractelor de achiziție publică cu valori inferioare pragurilor; **b)** contractelor de achiziție publică având ca obiect servicii juridice; **c)** exclusiv contractelor de achiziție publică pentru care legea achizițiilor publice nu prevede o procedură specială de atribuire.
- 7) Acordul-cadru este: **a)** un contract de achiziție publică; **b)** un contract care nu este de achiziție publică; **c)** un act juridic unilateral al autorității contractante.
- 8) Sistemul dinamic de achiziții este: **a)** o procedură de atribuire; **b)** un proces electronic; **c)** o formă de acord-cadru.
- 9) Autoritatea contractantă nu poate stabili cerințe de participare la procedura de atribuire pentru: **a)** subcontractanții propuși de ofertant; **b)** operatorul economic care depune ofertă în mod individual; **c)** operatorii economici care depun ofertă în comun.
- 10) Cerințele privind situația economică și financiară stabilite de autoritatea contractantă pot viza: **a)** existența unui nivel corespunzător de experiență, prin raportare la contractele executate în trecut; **b)** un nivel corespunzător al asigurării de risc profesional; **c)** deținerea unui anumit nivel de resurse umane.
- 11) Cerințele privind capacitatea tehnică și profesională pot viza: **a)** un anumit nivel minim al cifrei de afaceri anuale; **b)** o anumită cifră de afaceri minimă în domeniul obiectului contractului de achiziție publică; **c)** experiența necesară pentru executarea contractului de achiziție publică la un standard de calitate corespunzător.
- 12) Criteriul de atribuire cel mai bun raport calitate-preț: **a)** include în mod obligatoriu un element de preț sau de cost; **b)** include în mod obligatoriu un element de preț și un element de cost; **c)** poate să nu includă un element de preț sau cost dacă autoritatea contractantă inițiază o procedură de atribuire cu buget fix care prevede un preț sau cost fix.
- 13) Catalogele electronice sunt elaborate de către: **a)** operatorii economici; **b)** autoritățile contractante; **c)** ANAP (Agenția Națională de Achiziții Publice).
- 14) Este o concesiune de servicii un contract prin care o entitate contractantă încredințează unui operator economic prestarea unui serviciu în schimbul: **a)** unui preț plătit întotdeauna de entitatea contractantă; **b)** unui preț plătit întotdeauna de utilizatorii serviciului; **c)** dreptului de a exploata serviciile respective, însoțit sau nu de o plată.
- 15) Diferențierea dintre un contract de concesiune de lucrări și un contract de achiziție de lucrări se realizează în funcție de: **a)** partea din contract care preia riscul de operare de natură economică; **b)** sursa veniturilor operatorului economic pe durata contractului; **c)** durata contractului.
- 16) O întreprindere publică are calitatea de entitate contractantă într-un contract de concesiune de lucrări: **a)** în cazul în care beneficiază de drepturi speciale sau exclusive; **b)** în cazul în care desfășoară o activitate sectorială (anexa 2) și contractul privește această activitate; **c)** în toate cazurile.



- 17) Concesiunile având o valoare sub prag sunt atribuite: **a)** potrivit unei proceduri simplificate stabilite prin normele metodologice; **b)** potrivit procedurilor stabilite de entitatea contractantă; **c)** direct, cu respectarea principiilor generale prevăzute de art. 2 din Legea nr. 100/2016.
- 18) Durata unui contract de concesiune de lucrări sau servicii se stabilește astfel încât să nu depășească: **a)** perioada necesară acoperirii costului investițiilor și a costurilor de exploatare; **b)** perioada necesară acoperirii costului investițiilor, a costurilor de exploatare și a unui profit rezonabil, dar nu mai mult de 49 de ani; **c)** perioada necesară acoperirii costului investițiilor, a costurilor de exploatare și a unui profit rezonabil.
- 19) Poate fi concesionar de lucrări sau servicii: **a)** numai un operator economic privat; **b)** orice operator economic; **c)** orice operator economic, cu excepția celor deținuți integral de stat sau de o unitate administrativ-teritorială.
- 20) Un contract de concesiune de lucrări sau servicii poate fi atribuit: **a)** prin licitație deschisă sau licitație restrânsă; **b)** exclusiv prin licitație deschisă; **c)** prin licitație deschisă sau dialog competitiv.
- 21) Procedura de licitație deschisă pentru atribuirea unui contract de concesiune de lucrări sau servicii se poate desfășura: **a)** de regulă într-o singură etapă; **b)** exclusiv într-o singură etapă; **c)** în două etape, dar fără negociere.
- 22) Un contract prin care o unitate administrativ-teritorială încredințează unui operator economic administrarea unui parc, cu obligația operatorului de a realiza și menține amenajarea peisagistică a acestuia (plante, bănci) în schimbul plății de către unitatea administrativ-teritorială a unei sume lunare către operator, calculată în funcție de activitățile realizate de acesta, este cel mai probabil un contract de: **a)** concesiune de bunuri proprietate publică; **b)** concesiune de servicii; **c)** achiziție publică de servicii.
- 23) Într-un contract de concesiune de lucrări concesionarul: **a)** poate subcontracta activități numai subcontractanților menționați în ofertă; **b)** poate subcontracta activități unor subcontractanți nemenționați în ofertă dacă valoarea activităților subcontractate este mai mică de 5% din valoarea concesiunii și numai dacă documentația de atribuire permite acest lucru; **c)** poate subcontracta activități oricăror subcontractanți, cu notificarea autorității contractante.
- 24) Contractul de concesiune de lucrări este un contract administrativ: **a)** în toate cazurile; **b)** numai când lucrările se realizează pe un teren proprietate publică; **c)** numai când lucrările se realizează pe un teren aflat în proprietatea autorității contractante.
- 25) Într-un contract de concesiune de lucrări finanțarea realizării lucrărilor se realizează: **a)** în toate cazurile integral sau parțial de către concesionar; **b)** în toate cazurile integral sau parțial de către entitatea contractantă; **c)** în mod egal de către entitatea contractantă și concesionar.
- 26) Procedura de soluționare a contestațiilor pe cale administrativ-jurisdicțională în materie de atribuire a contractelor de achiziție publică este reglementată de: **a)** Codul de procedură civilă; **b)** Legea nr. 101/2016 privind remediile și căile de atac în materie de atribuire a contractelor de achiziție publică, a contractelor sectoriale și a contractelor de concesiune de lucrări și concesiune de servicii, precum și pentru organizarea și funcționarea Consiliului Național de Soluționare a Contestațiilor; **c)** Legea contenciosului administrativ nr. 554/2004.
- 27) Persoana care se consideră vătămată de un act al autorității contractante emis în cadrul unei proceduri de atribuire formulează: **a)** sesizare; **b)** plângere; **c)** contestație.
- 28) În cazul în care persoana care se consideră vătămată atacă același act al autorității contractante atât la Consiliul Național de Soluționare a Contestațiilor cât și la instanța de judecată: **a)** se prezumă că a renunțat la calea administrativ-jurisdicțională; **b)** se prezumă că a renunțat la calea judiciară; **c)** ambele proceduri de soluționare a contestațiilor, atât în fața Consiliului Național de Soluționare a Contestațiilor cât și în fața instanței de judecată, continuă prin pronunțarea unor decizii.



- 29) Persoana care se consideră vătămată de un act al autorității contractante poate sesiza Consiliul Național de Soluționare a Contestațiilor în vederea anulării actului, obligării acesteia la emiterea unui act sau la adoptarea de măsuri de remediere în termen de: **a)** 20 zile, în cazul în care valoarea estimată a procedurii de achiziție publică, achiziție sectorială sau de concesiune este egală sau mai mare decât pragurile valorice în raport cu care este obligatorie transmiterea spre publicare către Jurnalul Oficial al Uniunii Europene a anunțurilor de participare, potrivit legislației privind achizițiile publice, legislației privind achizițiile sectoriale sau legislației privind concesiunile de lucrări și concesiunile de servicii, după caz; **b)** 10 zile, în cazul în care valoarea estimată a procedurii de achiziție publică, achiziție sectorială sau de concesiune este egală sau mai mare decât pragurile valorice în raport cu care este obligatorie transmiterea spre publicare către Jurnalul Oficial al Uniunii Europene a anunțurilor de participare, potrivit legislației privind achizițiile publice, legislației privind achizițiile sectoriale sau legislației privind concesiunile de lucrări și concesiunile de servicii, după caz; **c)** 30 zile, în cazul în care valoarea estimată a procedurii de achiziție publică, achiziție sectorială sau de concesiune este egală sau mai mare decât pragurile valorice în raport cu care este obligatorie transmiterea spre publicare către Jurnalul Oficial al Uniunii Europene a anunțurilor de participare, potrivit legislației privind achizițiile publice, legislației privind achizițiile sectoriale sau legislației privind concesiunile de lucrări și concesiunile de servicii, după caz.
- 30) Contestațiile care nu intră în competența de soluționare a Consiliului Național de Soluționare a Contestațiilor sunt: **a)** respinse ca inadmisibile; **b)** soluționate potrivit procedurii de soluționare a contestațiilor; **c)** declinate către instanța de judecată competentă ori, dacă este cazul, unui alt organ cu activitate jurisdicțională competent.
- 31) Procedura de soluționare a contestațiilor se desfășoară cu respectarea: **a)** principiilor legalității, celerității, contradictorialității, asigurării dreptului la apărare, imparțialității și independenței activității administrativ-jurisdicționale; **b)** principiilor legalității, economicității, concurenței, asigurării dreptului la apărare și nediscriminării; **c)** principiilor tratamentului egal, nediscriminării, recunoașterii reciproce, transparenței, proporționalității și asumării răspunderii.
- 32) În cadrul procedurii de soluționare a unei contestații pe cale administrativ-jurisdicțională, operatorii economici participanți la procedura de atribuire pot formula: **a)** cerere de intervenție voluntară în litigiu; **b)** cerere de asociere la contestație; **c)** cerere de chemare în judecată.
- 33) Autoritatea contractantă are obligația de a publica o contestație în termen de o zi lucrătoare de la primirea acesteia, fără acele informații pe care operatorul economic le precizează ca fiind confidențiale, clasificate sau protejate de un drept de proprietate intelectuală: **a)** în JOUE (Jurnalul Oficial al Uniunii Europene); **b)** în Monitorul Oficial; **c)** în SEAP (Sistemul electronic de achiziții publice).
- 34) Autoritatea contractantă este obligată să transmită Consiliului Național de Soluționare a Contestațiilor și contestatorului punctul său de vedere asupra contestației: **a)** în termen de o (1) zi lucrătoare de la primirea contestației; **b)** oricând, legea nu reglementează vreun termen; **c)** în termen de 5 (cinci) zile de la data la care a primit contestația.
- 35) Procedura de soluționare a contestațiilor în fața Consiliului Național de Soluționare a Contestațiilor este: **a)** orală; **b)** scrisă, iar părțile sunt audiate numai dacă acest lucru este considerat necesar de către completul de soluționare a contestației; **c)** exclusiv scrisă.
- 36) Prezentarea unor noi motive de contestare și/sau formularea unor noi capete de cerere pe calea concluziilor scrise sau orale ori a precizărilor la contestație ulterior termenului legal de formulare a acesteia: **a)** este inadmisibilă; **b)** este admisibilă; **c)** este tardivă.
- 37) Consiliul Național de Soluționare a Contestațiilor poate dispune prin încheiere, în termen de 3 (trei) zile de la primirea cererii, suspendarea procedurii de atribuire: **a)** în cazuri bine justificate; **b)** în orice condiții; **c)** în cazuri bine justificate și pentru prevenirea unei pagube iminente.
- 38) Consiliul Național de Soluționare a Contestațiilor poate dispune prin încheiere măsura suspendării procedurii de atribuire: **a)** pe o perioadă nedeterminată; **b)** pe o perioadă de 1 (un) an; **c)** până la soluționarea contestației.
- 39) În termen de 5 (cinci) zile de la data primirii deciziei pronunțate de către Consiliul Național de Soluționare a Contestațiilor, autoritatea contractantă are obligația: **a)** de a o publica în SEAP (Sistemul electronic de achiziții publice); **b)** nu are nicio obligație; **c)** de a o trimite către Agenția Națională de Achiziții Publice.
- 40) Decizia Consiliului Național de Soluționare a Contestațiilor privind soluționarea contestației poate fi atacată de către oricare dintre părțile cauzei cu: **a)** recurs; **b)** plângere; **c)** apel.





- 41) Calea de atac formulată împotriva unei decizii pronunțată de Consiliul Național de Soluționare a Contestațiilor se depune la: **a)** Consiliul Național de Soluționare a Contestațiilor; **b)** instanța judecătorească competentă; **c)** Agenția Națională de Achiziții Publice.
- 42) Persoana care se consideră vătămată de un act al autorității contractante emis în cadrul unei proceduri de atribuire se poate adresa instanței de judecată competente?: **a)** da – conform Legii nr. 101/2016 privind remediile și căile de atac în materie de atribuire a contractelor de achiziție publică, a contractelor sectoriale și a contractelor de concesiune de lucrări și concesiune de servicii, precum și pentru organizarea și funcționarea Consiliului Național de Soluționare a Contestațiilor; **b)** da – conform Codului de Procedură Civilă; **c)** nu.
- 43) Hotărârea instanței de judecată privind soluționarea contestației cu privire la procedurile de atribuire a contractelor de achiziții publice poate fi atacată cu: **a)** plângere; **b)** recurs; **c)** apel.
- 44) Procesele și cererile privind acordarea despăgubirilor pentru repararea prejudiciilor cauzate în cadrul procedurii de atribuire, precum și cele privind anularea sau nulitatea contractelor se soluționează în primă instanță: **a)** de instanța civilă de drept comun în circumscripția căreia se află sediul autorității contractante; **b)** de către secția de contencios administrativ și fiscal a tribunalului în circumscripția căruia se află sediul autorității contractante; **c)** de către secția de contencios administrativ și fiscal a tribunalului în circumscripția căruia se află sediul reclamantului.
- 45) Pentru soluționarea contestației împotriva unui act al autorității contractante emis în cadrul unei proceduri de atribuire, formulate pe calea administrativă jurisdicțională sau pe calea judiciară, persoana care se consideră vătămată trebuie, sub sancțiunea respingerii contestației, să: **a)** achite o taxă de timbru raportată la valoarea estimată și să constituie o cauțiune; **b)** depună o garanție de bună conduită și să constituie o cauțiune; **c)** constituie în prealabil o cauțiune.
- 46) Care este valoarea cauțiunii pentru soluționarea unei contestații, în situația în care valoarea estimată a contractului este mai mică decât pragurile valorice prevăzute la art. 7 alin. (1) din Legea nr. 98/2016, cu modificările și completările ulterioare, art. 12 alin. (1) din Legea nr. 99/2016, cu modificările și completările ulterioare, art. 11 alin. (1) din Legea nr. 100/2016, cu modificările și completările ulterioare; **a)** 1% din valoarea estimată a contractului, dar nu mai mult de 35.000 lei; **b)** 0,5% din valoarea estimată a contractului, dar nu mai mult de 35.000 lei; **c)** 2% din valoarea estimată a contractului, dar nu mai mult de 35.000 lei.
- 47) În cazul în care calea de atac este utilizată de o altă persoană decât cea care a constituit cauțiunea conform prevederilor Legii nr. 101/2016 cu modificările și completările ulterioare, pentru soluționarea căii de atac: **a)** nu trebuie constituită nicio cauțiune; **b)** trebuie constituită o cauțiune egală cu 50% din cauțiunea prevăzută pentru soluționarea contestației; **c)** trebuie constituită o cauțiune egală cu 2% din valoarea estimată a contractului.
- 48) În cazul unei proceduri de atribuire a acordului-cadru, valoarea cauțiunii se raportează la: **a)** valoarea estimată a acordului cadru; **b)** valoarea estimată a celui mai mic contract subsecvent ce se intenționează a se atribui în baza acordului-cadru respectiv; **c)** valoarea estimată a celui mai mare contract subsecvent ce se intenționează a se atribui în baza acordului-cadru respectiv.
- 49) Cauțiunea depusă se restituie celui care a depus-o: **a)** nu mai devreme de 30 de zile de la data rămânerii definitive a hotărârii sau, după caz, de la data încetării efectelor suspendării procedurii de atribuire și/sau a executării contractului; **b)** înainte ca hotărârea pronunțată să rămână definitivă; **c)** nu se restituie.
- 50) Consiliul Național de Soluționare a Contestațiilor sau instanța, după caz, se pronunță asupra cererii de restituire a cauțiunii cu citarea părților, printr-o încheiere supusă: **a)** numai recursului; **b)** numai apelului; **c)** nu este supusă niciunei căi de atac.



Spațiu rezervat  
 comisie admitere

Nume BAREM  
 Prenume BAREM  
 Prenume tată \_\_\_\_\_  
 Nr. Legitimație 62



**INDICAȚII DE COMPLETARE A GRILEI**

1. Pentru marcare folosiți numai culoarea **negru!**
  2. Citiți cu atenție enunțul și variantele de răspuns, la fiecare întrebare fiind corectă o singură variantă de răspuns. Umpleți cercul corespunzător variantei de răspuns pe care o considerați corectă. Verificați cu atenție imprimarea corectă a foii de răspuns. **Răspunsul corect la fiecare întrebare este evaluat cu 2 puncte. Răspunsurile greșite sau marcate incorect nu se punctează.**
  3. Umplerea unui cerc trebuie să fie completă.
- Orice alt mod de marcare duce la anularea răspunsului la subiectul respectiv.

Modalitățile de marcare corectă:



Exemple de marcare incorectă:

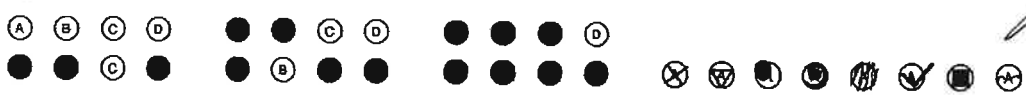

BAREM  
 S. Obergheana  
 M. Bărbu  
 12.09.2018

- |   |   |   |
|---|---|---|
| 1 <input checked="" type="radio"/> A <input type="radio"/> B <input type="radio"/> C  | 20 <input type="radio"/> A <input checked="" type="radio"/> B <input type="radio"/> C | 41 <input type="radio"/> A <input checked="" type="radio"/> B <input type="radio"/> C |
| 2 <input type="radio"/> A <input type="radio"/> B <input checked="" type="radio"/> C  | 21 <input checked="" type="radio"/> A <input type="radio"/> B <input type="radio"/> C | 42 <input checked="" type="radio"/> A <input type="radio"/> B <input type="radio"/> C |
| 3 <input type="radio"/> A <input checked="" type="radio"/> B <input type="radio"/> C  | 22 <input type="radio"/> A <input type="radio"/> B <input checked="" type="radio"/> C | 43 <input type="radio"/> A <input checked="" type="radio"/> B <input type="radio"/> C |
| 4 <input type="radio"/> A <input checked="" type="radio"/> B <input type="radio"/> C  | 23 <input type="radio"/> A <input checked="" type="radio"/> B <input type="radio"/> C | 44 <input type="radio"/> A <input checked="" type="radio"/> B <input type="radio"/> C |
| 5 <input checked="" type="radio"/> A <input type="radio"/> B <input type="radio"/> C  | 24 <input checked="" type="radio"/> A <input type="radio"/> B <input type="radio"/> C | 45 <input type="radio"/> A <input type="radio"/> B <input checked="" type="radio"/> C |
| 6 <input type="radio"/> A <input type="radio"/> B <input checked="" type="radio"/> C  | 25 <input checked="" type="radio"/> A <input type="radio"/> B <input type="radio"/> C | 46 <input type="radio"/> A <input type="radio"/> B <input checked="" type="radio"/> C |
| 7 <input type="radio"/> A <input checked="" type="radio"/> B <input type="radio"/> C  | 26 <input type="radio"/> A <input checked="" type="radio"/> B <input type="radio"/> C | 47 <input type="radio"/> A <input checked="" type="radio"/> B <input type="radio"/> C |
| 8 <input type="radio"/> A <input checked="" type="radio"/> B <input type="radio"/> C  | 27 <input type="radio"/> A <input type="radio"/> B <input checked="" type="radio"/> C | 48 <input type="radio"/> A <input type="radio"/> B <input checked="" type="radio"/> C |
| 9 <input checked="" type="radio"/> A <input type="radio"/> B <input type="radio"/> C  | 28 <input checked="" type="radio"/> A <input type="radio"/> B <input type="radio"/> C | 49 <input checked="" type="radio"/> A <input type="radio"/> B <input type="radio"/> C |
| 10 <input type="radio"/> A <input checked="" type="radio"/> B <input type="radio"/> C | 29 <input type="radio"/> A <input checked="" type="radio"/> B <input type="radio"/> C | 50 <input checked="" type="radio"/> A <input type="radio"/> B <input type="radio"/> C |
| 11 <input type="radio"/> A <input type="radio"/> B <input checked="" type="radio"/> C | 30 <input type="radio"/> A <input type="radio"/> B <input checked="" type="radio"/> C |   |
| 12 <input type="radio"/> A <input type="radio"/> B <input checked="" type="radio"/> C | 31 <input checked="" type="radio"/> A <input type="radio"/> B <input type="radio"/> C |   |
| 13 <input checked="" type="radio"/> A <input type="radio"/> B <input type="radio"/> C | 32 <input checked="" type="radio"/> A <input type="radio"/> B <input type="radio"/> C |   |
| 14 <input type="radio"/> A <input type="radio"/> B <input checked="" type="radio"/> C | 33 <input type="radio"/> A <input type="radio"/> B <input checked="" type="radio"/> C |   |
| 15 <input checked="" type="radio"/> A <input type="radio"/> B <input type="radio"/> C | 34 <input type="radio"/> A <input type="radio"/> B <input checked="" type="radio"/> C |   |
| 16 <input type="radio"/> A <input checked="" type="radio"/> B <input type="radio"/> C | 35 <input type="radio"/> A <input checked="" type="radio"/> B <input type="radio"/> C |   |
| 17 <input checked="" type="radio"/> A <input type="radio"/> B <input type="radio"/> C | 36 <input checked="" type="radio"/> A <input type="radio"/> B <input type="radio"/> C |   |
| 18 <input type="radio"/> A <input type="radio"/> B <input checked="" type="radio"/> C | 37 <input type="radio"/> A <input type="radio"/> B <input checked="" type="radio"/> C |   |
| 19 <input type="radio"/> A <input checked="" type="radio"/> B <input type="radio"/> C | 38 <input type="radio"/> A <input type="radio"/> B <input checked="" type="radio"/> C |   |
| 20 <input type="radio"/> A <input type="radio"/> B <input checked="" type="radio"/> C | 39 <input checked="" type="radio"/> A <input type="radio"/> B <input type="radio"/> C |   |

