

- 1) Reglementarea răspunderii statelor pentru faptul internațional ilicit se regăsește în:** a) Convenția de la Viena privind răspunderea statelor pentru faptul internațional ilicit; b) Proiectul de Articole al Comisiei de Drept Internațional privind răspunderea statelor pentru fapte internaționale ilicite (2001); c) Proiectul de Articole al Comisiei de Drept Internațional privind răspunderea organizațiilor internaționale pentru fapte internaționale ilicite (2011).
- 2) Statele își pot exprima consimțământul pentru a supune un litigiu existent soluționării prin arbitraj prin:** a) doar prin compromis; b) declarații de recunoaștere a competenței Curții Permanente de Arbitraj; c) clauză compromisorie.
- 3) Diferendul reprezintă:** a) o neînțelegere sau dezacord declarat între state cu privire la un drept, o pretenție sau un interes, întemeiate pe argumente de drept internațional; b) o stare de fapt care poate conduce la neînțelegeri între state; c) o diferență de puncte de vedere politice cu privire la politica internațională.
- 4) Răspunderea internațională a statelor pentru fapte ilicite poate fi atrasă:** a) pentru acțiuni sau omisiuni; b) numai pentru acțiuni; c) numai pentru omisiuni.
- 5) Contramăsurile nu pot afecta obligația:** a) de a se abține de la amenințarea cu folosirea forței și de la amenințarea cu forța; b) de a respecta tratatele internaționale; c) ce decurge din norme dispozitive ale dreptului internațional general.
- 6) Soluționarea *ex aequo et bono* a unui litigiu de către Curtea Internațională de Justiție se poate face:** a) de către Curte din oficiu; b) numai cu acordul părților, exprimat expres; c) nu este posibilă în cadrul Curții Internaționale de Justiție.
- 7) Sentința pronunțată de o instanță arbitrală internațională:** a) este executorie, în sensul că poate fi adusă la îndeplinire de Consiliul de Securitate al ONU; b) se caracterizează prin faptul că executarea ei este voluntară și se bazează pe buna credință a părților, în temeiul principiului *pacta sunt servanda*; c) nu este obligatorie pentru părți.
- 8) Nu pot solicita avize consultative Curții Internaționale de Justiție:** a) statele membre ONU; b) Consiliul de Securitate ONU; c) Adunarea Generală ONU.
- 9) În cazul Curții Permanente de Arbitraj (CPA), componența tribunalului arbitral este determinată de:** a) părți, care stabilesc prin compromis sau clauză compromisorie componența tribunalului pe baza unor liste de membri ai CPA, notificați de statele părți la Convențiile de la Haga din 1899 și 1907; b) Statutul Curții Permanente de Arbitraj; c) decizie a Curții Internaționale de Justiție.
- 10) În conformitate cu Constituția României, în forma modificată în anul 2003, cetățenii români:** a) nu pot fi extrădați în nicio situație; b) pot fi extrădați numai către state membre ale Uniunii Europene, pe bază de reciprocitate; c) pot fi extrădați în baza convențiilor internaționale la care România este parte, în condițiile legii și pe bază de reciprocitate.
- 11) În litigiul privind „Delimitarea maritimă în Marea Neagră” (România c. Ucraina), Curtea Internațională de Justiție a fost solicitată să soluționeze:** a) problema suveranității asupra Insulei Șerpilor, pe care România o revendică de la Ucraina; b) problema suveranității asupra Insulei Șerpilor și delimitarea frontierei terestre, fluviale și în marea teritorială între România și Ucraina; c) delimitarea zonelor economice exclusive și a platoului continental între România și Ucraina în Marea Neagră.
- 12) Elementul subiectiv (*opinio iuris sive necessitatis*), în cazul cutumei internaționale:** a) este obligatoriu pentru existența cutumei; b) nu este indispensabil pentru existența cutumei, chiar și în lipsa acestuia putând fi vorba de o normă juridică obligatorie; c) este obligatoriu în cazul cutumei internaționale, cu excepția cutumelor regionale sau locale (între două state), în cazul cărora poate lipsi.



- 13) Nu sunt subiecte de drept internațional:** a) organizațiile transnaționale și societățile transnaționale; b) statele; c) statele și organizațiile internaționale.
- 14) Lipsa înregistrării unui tratat la ONU, în conformitate cu articolul 102 din Carta ONU, are ca efect:** nulitatea tratatului; b) lipsa producerii de efecte juridice, până la momentul înregistrării; c) inopozabilitatea tratatului față de terți.
- 15) În conformitate cu prevederile Legii nr. 590/2003 privind tratatele, ratificarea tratatelor se poate realiza:** a) prin lege; b) prin OUG a Guvernului, în orice situație; c) prin ordin al ministrului afacerilor externe.
- 16) Au nevoie de depline puteri pentru semnarea și negocierea tratatelor, conform legislației române, respectiv Legea 590/2003:** a) membrii personalului diplomatic; b) ministrul afacerilor de externe și primul-ministru; c) președintele statului.
- 17) În cadrul bunelor oficii, rolul terțului este:** a) de a propune o soluție pe fond; b) de a determina părțile la diferend să înceapă negocierile sau să le reia, dacă au fost întrerupte; c) de a pronunța o hotărâre obligatorie.
- 18) Recunoașterea statelor:** a) se poate realiza prin încheierea unor tratate internaționale; b) nu poate fi *de iure* sau *de facto*; c) nu poate fi expresă sau tacită.
- 19) Succesiunea statelor nu are loc atunci** a) când au loc modificări teritoriale, indiferent dacă acestea duc sau nu la apariția unor noi state; b) când au loc modificări de regim politic; c) în cazul absorbției.
- 20) Sunt imputabile statului:** a) faptele comise de cetățenii aceluși stat; b) faptele unei persoane sau grup de persoane dacă persoana sau grupul de persoane acționează pe baza unor instrucțiuni sau sub îndrumarea ori controlul statului respectiv; c) faptele comise de un organ de stat, însă numai dacă a acționat în limita atribuțiilor sau cu respectarea instrucțiunilor.
- 21) Modalitățile de exprimare a consimțământului cu privire la un tratat, în conformitate cu Convenția de la Viena privind dreptul tratatelor sunt:** a) schimbul instrumentelor de ratificare, depunerea instrumentelor de ratificare și schimbul de notificări; b) ratificarea, aprobarea, aderarea, acceptarea și semnarea; c) semnarea, semnarea *ad-referendum* și parafarea.
- 22) Azilul diplomatic reprezintă:** a) acordarea de azil pe teritoriul altui stat refugiaților și persoanelor oprimite la solicitarea acestora; b) protecția oferită de stat unui diplomat al altui stat; c) primirea și protecția acordată în localurile misiunilor diplomatice sau consulare dintr-un stat a unui cetățean al aceluși stat, urmărit de propriile autorități sau a cărui viață este în pericol din cauza unor evenimente interne.
- 23) Procedura de conciliere reglementată de Convenția privind concilierea și arbitrajul în cadrul OSCE este:** a) obligatorie; b) facultativă ; c) supletivă.
- 24) Între izvoarele dreptului internațional, care sunt menționate în articolul 38 (1) din Statutul Curții Internaționale de Justiție, sunt incluse:** a) rezoluțiile Adunării Generale ONU; b) cutuma internațională ; c) pozițiile comune și acțiunile comune adoptate de Consiliul Uniunii Europene.
- 25) Între condițiile pentru recunoașterea mișcărilor de eliberare națională figurează:** a) obținerea calității de observator la Organizația Națiunilor Unite; b) existența unui teritoriu unde desfășoară lupta de eliberare; c) existența de organe proprii de conducere reprezentative, care exercită funcții de putere publică asupra unui teritoriu.
- 26) Sunt sisteme de reglementare pe cale pașnică a diferendelor în cadrul OSCE:** a) Procedura de la Las Palmas; b) Comisia de soluționare a diferendelor privind delimitările maritime; c) Convenția privind concilierea și arbitrajul.

- 27) **În cadrul Consiliului de Securitate, membrii permanenți sunt:** a) Statele Unite, Marea Britanie, Franța, Germania, Rusia; b) Statele Unite, Marea Britanie, Franța, Rusia, Japonia; c) Statele Unite, Marea Britanie, Franța, Rusia, China.
- 28) **După aria de acțiune, organizațiile internaționale se clasifică în organizații:** a) cu vocație universală, cu vocație regională sau cu vocație subregională; b) închise sau întredeschise; c) de drept public sau de drept privat;
- 29) **Nu reprezintă o organizație cu caracter politico-militar:** a) Consiliul Europei; b) OSCE; c) Organizația Tratatului Atlanticului de Nord.
- 30) **Personalitatea juridică a unei organizații internaționale:** a) este opozabilă *erga omnes*; b) este opozabilă numai statelor membre, nu și celor terțe; c) se confundă (este aceeași) cu personalitatea juridică a statelor membre.
- 31) **Se numără printre instituțiile specializate ale ONU:** a) UE, BIRD, UNESCO, FIFA; b) BIRD, UNESCO, OCEMN; c) UNESCO, FMI, FAO.
- 32) **Organizațiile internaționale neguvernamentale:** a) nu sunt subiecte de drept internațional; b) sunt subiecte de drept internațional, însă au capacitate juridică restrânsă, putând avea statutul de observatori pe lângă state sau organizații internaționale interguvernamentale; c) sunt subiecte de drept internațional.
- 33) **Rezoluțiile Adunării Generale ONU sunt:** a) recomandative; b) obligatorii în toate situațiile; c) obligatorii numai când Consiliul de Securitate este sesizat cu privire la diferendul sau situația în cauză de către Adunarea Generală.
- 34) **Reprezintă organe ONU:** a) Adunarea Generală, Consiliul de Securitate, Consiliul de Tutelă; b) Comitetul Miniștrilor, Adunarea Parlamentară, Curtea Europeană de Justiție; c) Comisia, Consiliul, Curtea de Conturi.
- 35) **Bruxelles găzduiește sediul:** a) ONU; b) OSCE; c) NATO.
- 36) **Fundamentul juridic al sancțiunilor adoptate în cadrul ONU este reprezentat de:** a) prevederile Cartei ONU referitoare la competențele Consiliului de Securitate; b) prevederile Cartei ONU referitoare la competențele Adunării Generale; c) represaliile și retorsiunea.
- 37) **OSCE:** a) are personalitate juridică internațională; b) are personalitate juridică limitată la activitățile reglementate în statutul său; c) nu are personalitate juridică internațională.
- 38) **Hotărârile Consiliului de Securitate al ONU, în probleme de fond, se adoptă:** a) cu votul afirmativ a 9 membri; b) votul afirmativ a 9 membri, cu condiția ca niciun membru permanent să nu voteze împotriva; c) cu unanimitate.
- 39) **Acordul Stand-by este un instrument de finanțare specific:** a) IDA; b) FMI; c) BIRD.
- 40) **Drepturile Speciale de Tragere reprezintă:** a) un instrument internațional de rezervă, fără acoperire în aur sau alte valori, și totodată un instrument internațional de plată, utilizat de FMI; b) o monedă folosită de FMI și Banca Mondială; c) drepturile pe care le au statele în ceea ce privește accesarea de credite de la FMI și Banca Mondială, în raport cu cota de participare.
- 41) **Unul dintre organele Consiliului Europei este:** a) Adunarea Generală; b) Comitetul Executiv; c) Congresul Puterilor Locale și Regionale.
- 42) **Între convențiile importante încheiate în cadrul Consiliului Europei figurează:** a) Convenția-cadru privind schimbările climatice; b) Carta drepturilor fundamentale; c) Carta socială europeană.



- 43) **În cadrul OSCE nu funcționează:** a) Înaltul Comisar pentru Minorități Naționale; b) Înaltul Comisar pentru Refugiați; c) Reprezentantul pentru Libertatea Presei.
- 44) **Curtea Europeană a Drepturilor Omului este o instituție a:** a) ONU; b) Uniunii Europene; c) Consiliului European.
- 45) **Reprezintă organizații internaționale regionale:** a) ONU, NATO, OSCE; b) ONU, OSCE, UE; c) Consiliul European, OSCE, UE.
- 46) **Organizația Națiunilor Unite (ONU) a fost înființată în anul:** a) 1945; b) 1919; c) 1989.
- 47) **Poate adopta decizii obligatorii, care pot presupune și folosirea forței, în caz de amenințare contra păcii, încălcare a păcii sau act de agresiune, următorul organ al ONU:** a) Secretarul General; b) Consiliul Drepturilor Omului; c) Consiliul de Securitate.
- 48) **UNESCO reprezintă:** a) un fond special al Organizației Națiunilor Unite, destinat statelor în curs de dezvoltare și subdezvoltate; b) o instituție specializată din cadrul ONU; c) un grup de lucru în cadrul Adunării Generale a ONU competent să discute probleme de educație, știință și cultură.
- 49) **Sediul ONU este la:** a) Bruxelles; b) Washington; c) New York.
- 50) **În conformitate cu Carta ONU, atunci când Consiliul de Securitate este sesizat cu un caz de amenințare contra păcii, încălcare a păcii sau act de agresiune, Adunarea Generală a ONU trebuie:** a) să aprobe, cu majoritate de trei pătrimi din voturile tuturor membrilor, deciziile Consiliului de Securitate; b) să emită un aviz consultativ la cererea Consiliului de Securitate; c) să se abțină să facă recomandări privind situația respectivă.



Spațiu rezervat
 comisie admitere



Nume BALU
 Prenume _____
 Prenume tată _____
 Nr. Legitimație _____

INDICAȚII DE COMPLETARE A GRILEI

1. Pentru marcare folosiți numai culoarea neagră!
2. Citiți cu atenție enunțul și variantele de răspuns, la fiecare întrebare fiind corectă o singură variantă de răspuns. Umpleți cercul corespunzător variantei de răspuns pe care o considerați corectă. Verificați cu atenție imprimarea corectă a foii de răspuns. Răspunsul corect la fiecare întrebare este evaluat cu 2 puncte.

Răspunsurile greșite sau marcate incorect nu se punctează.

3. Umplerea unui cerc trebuie să fie completă.

Orice alt mod de marcare duce la anularea răspunsului la subiectul respectiv.

Modalitățile de marcare corectă:



Exemple de marcare incorectă:

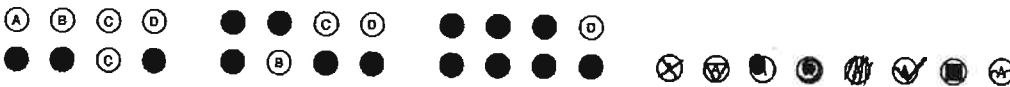

BAREM

[Handwritten signature]

- | | | | | | | | | | | | |
|----|------------------------------------|------------------------------------|------------------------------------|----|------------------------------------|------------------------------------|------------------------------------|----|------------------------------------|------------------------------------|------------------------------------|
| 1 | <input type="radio"/> A | <input checked="" type="radio"/> B | <input type="radio"/> C | 21 | <input type="radio"/> A | <input checked="" type="radio"/> B | <input type="radio"/> C | 41 | <input type="radio"/> A | <input type="radio"/> B | <input checked="" type="radio"/> C |
| 2 | <input type="radio"/> A | <input type="radio"/> B | <input checked="" type="radio"/> C | 22 | <input type="radio"/> A | <input type="radio"/> B | <input checked="" type="radio"/> C | 42 | <input type="radio"/> A | <input type="radio"/> B | <input checked="" type="radio"/> C |
| 3 | <input checked="" type="radio"/> A | <input type="radio"/> B | <input type="radio"/> C | 23 | <input checked="" type="radio"/> A | <input type="radio"/> B | <input type="radio"/> C | 43 | <input type="radio"/> A | <input checked="" type="radio"/> B | <input type="radio"/> C |
| 4 | <input checked="" type="radio"/> A | <input type="radio"/> B | <input type="radio"/> C | 24 | <input type="radio"/> A | <input checked="" type="radio"/> B | <input type="radio"/> C | 44 | <input type="radio"/> A | <input type="radio"/> B | <input checked="" type="radio"/> C |
| 5 | <input checked="" type="radio"/> A | <input type="radio"/> B | <input type="radio"/> C | 25 | <input type="radio"/> A | <input type="radio"/> B | <input checked="" type="radio"/> C | 45 | <input type="radio"/> A | <input type="radio"/> B | <input checked="" type="radio"/> C |
| 6 | <input type="radio"/> A | <input checked="" type="radio"/> B | <input type="radio"/> C | 26 | <input type="radio"/> A | <input type="radio"/> B | <input checked="" type="radio"/> C | 46 | <input checked="" type="radio"/> A | <input type="radio"/> B | <input type="radio"/> C |
| 7 | <input type="radio"/> A | <input checked="" type="radio"/> B | <input type="radio"/> C | 27 | <input type="radio"/> A | <input type="radio"/> B | <input checked="" type="radio"/> C | 47 | <input type="radio"/> A | <input type="radio"/> B | <input checked="" type="radio"/> C |
| 8 | <input checked="" type="radio"/> A | <input type="radio"/> B | <input type="radio"/> C | 28 | <input checked="" type="radio"/> A | <input type="radio"/> B | <input type="radio"/> C | 48 | <input type="radio"/> A | <input checked="" type="radio"/> B | <input type="radio"/> C |
| 9 | <input checked="" type="radio"/> A | <input type="radio"/> B | <input type="radio"/> C | 29 | <input checked="" type="radio"/> A | <input type="radio"/> B | <input type="radio"/> C | 49 | <input type="radio"/> A | <input type="radio"/> B | <input checked="" type="radio"/> C |
| 10 | <input type="radio"/> A | <input type="radio"/> B | <input checked="" type="radio"/> C | 30 | <input checked="" type="radio"/> A | <input type="radio"/> B | <input type="radio"/> C | 50 | <input type="radio"/> A | <input type="radio"/> B | <input checked="" type="radio"/> C |
| 11 | <input type="radio"/> A | <input type="radio"/> B | <input checked="" type="radio"/> C | 31 | <input type="radio"/> A | <input type="radio"/> B | <input checked="" type="radio"/> C | | | | |
| 12 | <input checked="" type="radio"/> A | <input type="radio"/> B | <input type="radio"/> C | 32 | <input checked="" type="radio"/> A | <input type="radio"/> B | <input type="radio"/> C | | | | |
| 13 | <input checked="" type="radio"/> A | <input type="radio"/> B | <input type="radio"/> C | 33 | <input checked="" type="radio"/> A | <input type="radio"/> B | <input type="radio"/> C | | | | |
| 14 | <input type="radio"/> A | <input type="radio"/> B | <input checked="" type="radio"/> C | 34 | <input checked="" type="radio"/> A | <input type="radio"/> B | <input type="radio"/> C | | | | |
| 15 | <input checked="" type="radio"/> A | <input type="radio"/> B | <input type="radio"/> C | 35 | <input type="radio"/> A | <input type="radio"/> B | <input checked="" type="radio"/> C | | | | |
| 16 | <input checked="" type="radio"/> A | <input type="radio"/> B | <input type="radio"/> C | 36 | <input checked="" type="radio"/> A | <input type="radio"/> B | <input type="radio"/> C | | | | |
| 17 | <input type="radio"/> A | <input checked="" type="radio"/> B | <input type="radio"/> C | 37 | <input type="radio"/> A | <input type="radio"/> B | <input checked="" type="radio"/> C | | | | |
| 18 | <input checked="" type="radio"/> A | <input type="radio"/> B | <input type="radio"/> C | 38 | <input type="radio"/> A | <input checked="" type="radio"/> B | <input type="radio"/> C | | | | |
| 19 | <input type="radio"/> A | <input checked="" type="radio"/> B | <input type="radio"/> C | 39 | <input type="radio"/> A | <input checked="" type="radio"/> B | <input type="radio"/> C | | | | |
| 20 | <input type="radio"/> A | <input checked="" type="radio"/> B | <input type="radio"/> C | 40 | <input type="radio"/> A | <input checked="" type="radio"/> B | <input type="radio"/> C | | | | |

