

1. Răspunderea debitorului contractual: **a)** îl scutește pe creditor de dovada prejudiciului; **b)** poate fi limitată, sub rezerva intenției în neexecutarea obligației; **c)** nici una din cele două variante nu este corectă.
2. În cazul unui contract aleatoriu: **a)** reciprocitatea și interdependența obligațiilor reprezintă trăsătura esențială, definitorie a contractului; **b)** se poate calcula întinderea prestațiilor la momentul încheierii contractului; **c)** nici una din cele două variante nu este corectă.
3. Dreptul de retenție: **a)** este un drept real principal; **b)** este un drept real de garanție perfect, opozabil erga omnes; **c)** nici una din cele două variante nu este corectă.
4. Executarea silită în natură a obligațiilor: **a)** presupune dreptul creditorului de a obține executarea întocmai a obligației debitorului; **b)** presupune dreptul creditorului de a obține repararea integrală a prejudiciului suferit prin neexecutarea obligației de către debitor; **c)** niciuna din cele două variante nu este corectă.
5. Impreviziunea contractuală: **a)** poate fi aplicată doar dacă există o clauză contractuală; **b)** se aplică inclusiv în situația în care executarea obligației a devenit mai oneroasă pentru debitor; **c)** nici una din cele două variante nu este corectă.
6. Promisiunea bilaterală de a contracta: **a)** presupune dreptul potestativ al beneficiarului promisiunii; **b)** are natura juridică a unui contract sinalagmatic; **c)** niciuna din cele două variante nu este corectă.
7. Reprezintă o condiție esențială de fond a rezoluțiunii judiciare: **a)** punerea în întârziere a debitorului; **b)** vinovăția debitorului; **c)** nici una din cele două variante nu este corectă.
8. În ipoteza clauzei penale: **a)** creditorul este scutit de dovada prejudiciului; **b)** aceasta poate fi stipulată exclusiv pentru neexecutarea totală a unei obligații; **c)** nici una din cele două variante nu este corectă.
9. În domeniul simulației: **a)** acțiunea în declararea simulației poate fi introdusă doar de către părți; **b)** sancțiunea specifică simulației este nulitatea actului secret; **c)** nici una din cele două variante nu este corectă.
10. Debitorul contractual este de drept în întârziere: **a)** doar dacă s-a stipulat în contract în mod expres în acest sens; **b)** în cazul obligațiilor de a nu face; **c)** nici una din cele două variante nu este corectă.
11. În materia contractului de vânzare, dacă un executor judecătoresc cumpără de la un comștenitor un drept succesoral litigios, care este de competența instanței judecătorești în a cărei circumscripție își desfășoară activitatea: **a)** contractul de vânzare este valabil; **b)** contractul de vânzare este lovit de nulitate absolută; **c)** contractul de vânzare este lovit de nulitate relativă.
12. În materia contractului de vânzare, în cazul vânzării unor bunuri dintr-un gen limitat care nu există la data încheierii contractului: **a)** cumpărătorul dobândește proprietatea la momentul în care bunurile s-au realizat; **b)** dacă nerealizarea bunului este determinată de culpa vânzătorului, contractul nu produce niciun efect; **c)** atunci când cumpărătorul și-a asumat riscul nerealizării bunului, el rămâne obligat la plata prețului.
13. În materia contractului de vânzare, transferul proprietății operează: **a)** la data realizării acordului de voințe, în cazul vânzării după mostră sau model; **b)** la data realizării acordului de voințe, dacă se vând 100 kg cartofi cu prețul de 1 leu/kg dintr-o cantitate mai mare; **c)** la data realizării acordului de voințe, dacă bunul vândut este întreaga cantitate de cartofi a vânzătorului, pentru un preț unic și global.
14. În materia contractului de vânzare, în cazul în care mai mulți titulari și-au exercitat preempțiunea asupra aceluiași bun, contractul de vânzare se consideră încheiat: **a)** cu titularul dreptului legal de preempțiune ales de vânzător, când se află în concurs cu alți titulari ai unor drepturi legale de preempțiune; **b)** dacă bunul este imobil, cu titularul dreptului convențional de preempțiune ales de vânzător, când se află în concurs cu alți titulari ai unor drepturi convenționale de preempțiune; **c)** dacă bunul este mobil, cu titularul dreptului convențional de preempțiune ales de vânzător, când se află în concurs cu alți titulari ai unor drepturi convenționale de preempțiune.



15. În materia contractului de vânzare: **a)** garanția contra viciilor bunului vândut este datorată dacă viciul sau cauza lui exista la data predării bunului; **b)** în cazul în care bunul vândut are vicii ascunse, iar cumpărătorul solicită rezoluțiunea vânzării, instanța poate dispune măsura reducerii corespunzătoare a prețului, chiar dacă vânzătorul nu cere aplicarea unei astfel de măsuri; **c)** clauza care limitează răspunderea pentru vicii ascunse este valabilă în privința viciilor pe care vânzătorul le-a cunoscut ori trebuia să le cunoască la data încheierii contractului.
16. În cazul vânzării unui imobil cu indicarea suprafeței și a prețului pe unitatea de măsură, dacă suprafața reală se dovedește a fi mai mare decât cea stipulată: **a)** dacă excedentul depășește a douăzecea parte din suprafața convenită, cumpărătorul va putea obține rezoluțiunea contractului; **b)** dacă excedentul nu depășește a douăzecea parte din suprafața convenită, cumpărătorul va putea obține rezoluțiunea contractului; **c)** dacă excedentul nu depășește a douăzecea parte din suprafața convenită, cumpărătorul este obligat să plătească prețul excedentului.
17. În materia contractului de locațiune, în ceea ce privește îmbunătățirile făcute de locatar asupra bunului închiriat: **a)** dacă locatarul a efectuat îmbunătățirile fără acordul prealabil al locatorului, locatarul are dreptul la despăgubiri compuse din valoarea materialelor și manoperă; **b)** dacă locatarul a efectuat îmbunătățirile fără acordul prealabil al locatorului, locatarul nu poate invoca, în niciun caz, dreptul de retenție; **c)** dacă locatarul a efectuat îmbunătățirile fără acordul prealabil al locatorului, acesta din urmă poate să ceară locatorului aducerea bunului în starea inițială, dar plătindu-i locatarului o despăgubire echitabilă.
18. X închiriază lui Y un imobil cu destinația de spațiu comercial. Y încheie un contract de sublocațiune cu Z, având ca obiect o parte din imobilul respectiv. Ulterior, X vinde imobilul către T. Prin raportare la situația de fapt descrisă: **a)** T este obligat să respecte locațiunea, dacă aceasta nu prevedea încetarea în cazul înstrăinării imobilului și avea dată certă anterioară înstrăinării, în condițiile în care imobilul nu era înscris în cartea funciară; **b)** în contul chiriilor restante, datorate de Y la data înstrăinării imobilului, T va putea cere lui Z chiria pe care acesta o datorează lui Y; **c)** Y nu va putea opune lui T plata anticipată a chiriei, chiar dacă aceasta fusese menționată în actul prin care T a dobândit imobilul.
19. Dacă bunul dat în locațiune este înstrăinat de către locator: **a)** dobânditorul devine răspunzător și pentru prejudiciile cauzate de către locatorul inițial locatarului anterior înstrăinării, dacă locațiunea îi este opozabilă; **b)** locațiunea încetează de drept la data înstrăinării, în cazul în care are ca obiect un bun mobil și durata locațiunii este de cel mult un an; **c)** dreptul locatarului este opozabil dobânditorului în cazul imobilelor neînscrise în cartea funciară, dacă data certă a locațiunii este anterioară datei certe a înstrăinării.
20. În materia contractului de locațiune: **a)** în cazul în care contractul este încheiat pe durată nedeterminată și decedează locatorul, moștenitorii acestuia pot să denunțe unilateral contractul în termen de 60 de zile de la data la care au luat cunoștință de moartea locatorului și de existența locațiunii; **b)** locatorul garantează contra tuturor viciilor lucrului care împiedică sau micșorează folosirea lui, însă numai dacă le-a cunoscut la încheierea contractului; **c)** locatarul care, la încheierea contractului, cunoștea cauza de evicțiune nu are dreptul la daune-interese.
21. În materia contractului de arendare: **a)** atunci când arenda este stabilită într-o cotă din fructe sau într-o sumă de bani determinabilă în funcție de valoarea unei astfel de cote, pierrea fortuită, în tot sau în parte, a fructelor de împărțit înainte de culegerea lor este suportată de către arendaș; **b)** atunci când arenda se plătește în fructe, în lipsa altui termen prevăzut în contract, arendatorul este de drept în întârziere pentru recepție de la data culegerii fructelor; **c)** arendașul poate să cesioneze contractul de arendare soțului care participă la exploatarea bunurilor arendate, dar numai cu acordul scris al arendatorului.
22. Dacă A l-a împrumutat pe B cu suma de 100.000 de lei, iar după decesul lui A, C, moștenitorul acestuia, încheie o tranzacție cu B prin care convin ca B să plătească suma de 60.000 de lei și după încheierea tranzacției și plata sumei de către B se descoperă un testament olograf prin care testatorul-creditor A a iertat datoria legatarului-debitor B, atunci: **a)** B nu poate cere nulitatea tranzacției; **b)** B poate cere nulitatea tranzacției; **c)** B poate cere nulitatea tranzacției numai dacă testamentul olograf a fost descoperit în termen de un an de la data decesului lui A.
23. În materia contractului de mandat: **a)** mandatul general îl autorizează pe mandatar să efectueze acte de conservare, acte de administrare și acte de dispoziție; **b)** pentru a intenta acțiuni în justiție, mandatarul trebuie să fie împuternicit în mod expres; **c)** în toate cazurile mandantul este obligat să repare prejudiciul suferit de către mandatar în executarea mandatului.



24. În materia contractului de comodat: **a)** comodantul este ținut să repare prejudiciul suferit de comodatari din cauza viciilor ascunse, chiar dacă la data încheierii contractului nu le cunoștea; **b)** comodatari este ținut să păzească și să conserve bunul împrumutat cu diligența unui bun proprietar; **c)** comodatari poate invoca dreptul de retenție pentru obligațiile ce s-ar naște în sarcina comodantului.

25. În materia împrumutului de consumație: **a)** în cazul în care împrumutul poartă asupra unei sume de bani, împrumutatul nu este ținut să înapoieze decât suma nominală primită, oricare ar fi variația valorii acesteia, orice clauză contrară fiind considerată nescrisă; **b)** dacă împrumutul este cu titlu gratuit, termenul de restituire se prezumă a fi stipulat în favoarea ambelor părți; **c)** dacă la scadență nu este posibil să se restituie bunuri de aceeași natură, calitate și în aceeași cantitate, împrumutatul este obligat să plătească valoarea lor la data și locul unde restituirea trebuia să fie făcută.

26. Printre formele de societate reglementate expres de Legea nr. 31/1990 nu se include: **a)** Societatea în comandită simplă; **b)** Societatea pe acțiuni; **c)** Societatea simplă fără personalitate juridică.

27. Au personalitate juridică potrivit Legii nr. 31/1990: **a)** Filialele societăților reglementate de Legea nr. 31/1990; **b)** Sucursalele societăților reglementate de Legea nr. 31/1990; **c)** Punctele de lucru ale societăților reglementate de Legea nr. 31/1990, cu condiția să fie înființate într-un alt județ decât societatea-mamă.

28. Făcând aplicarea dispozițiilor Legii nr. 31/1990, o societate pe acțiuni poate avea ca acționari: **a)** Numai persoane fizice, persoanelor juridice fiindu-le interzisă înființarea unei societăți pe acțiuni; **b)** Numai persoane juridice, persoanelor fizice fiindu-le interzisă înființarea unei societăți pe acțiuni ca urmare a complexității acesteia; **c)** Atât persoane fizice, cât și persoane juridice.

29. Potrivit Legii nr. 31/1990 și interpretărilor doctrinare ale acesteia, răspund nelimitat și solidar pentru obligațiile sociale: **a)** Comanditarii din societatea în comandită pe acțiuni; **b)** Comanditarii din societatea pe acțiuni; **c)** Acționarii din societatea în comandită pe acțiuni.

30. Stabiliți care dintre următoarele afirmații este adevărată potrivit Legii nr. 31/1990 și interpretărilor doctrinare ale acesteia: **a)** În anumite situații, acționarii pot răspunde nelimitat pentru obligațiile neachitate ale societății la care au această calitate; **b)** În cazul lichidării unei societăți în comandită pe acțiuni niciun asociat al acesteia nu are o răspundere nelimitată pentru obligațiile societății; **c)** Legea nr. 31/1990 nu reglementează răspunderea asociaților pentru obligațiile societății pentru niciuna dintre formele de societate.

31. Stabiliți care dintre următoarele afirmații este adevărată potrivit Legii nr. 31/1990 și interpretărilor sale doctrinare: **a)** Actul constitutiv al unei societăți cu răspundere limitată având un capital social de 200 de lei, subscris și vărsat integral în numerar trebuie să îmbrace forma autentică, sub sancțiunea nulității absolute; **b)** În cazul înființării unei societăți cu răspundere limitată este obligatorie vărsarea integrală a capitalului social subscris la data constituirii; **c)** Orice formă de societate se poate constitui prin metoda subscripției publice.

32. Stabiliți care dintre următoarele afirmații este adevărată potrivit Legii nr. 31/1990 și interpretărilor sale doctrinare: **a)** Prestațiile în muncă constituie aport la capitalul social, dar numai în cazul majorării acestuia; **b)** Aporturile în creanțe sunt admise la orice societate pe acțiuni, indiferent de modalitatea de constituire; **c)** Aporturile în numerar trebuie să existe la orice formă de societate reglementată de Legea nr. 31/1990.

33. Stabiliți care dintre următoarele afirmații este adevărată potrivit prevederilor exprese ale Legii nr. 31/1990: **a)** Toate acțiunile emise de către o societate pe acțiuni conferă titularului drept de vot; **b)** Exercițiul dreptului de vot este suspendat pentru acționarii care nu sunt la curent cu vărsămintele ajunse la scadență; **c)** Ca regulă, dreptul de vot poate fi cedat.

34. Legea nr. 31/1990 reglementează expres regimul juridic al adunărilor generale ordinare și extraordinare, ca adunări distincte: **a)** În contextul reglementării societății pe acțiuni; **b)** În contextul reglementării societății cu răspundere limitată; **c)** În contextul reglementării fiecărei forme de societate.



35. Stabiliți care dintre următoarele afirmații este adevărată potrivit Legii nr. 31/1990: **a)** Adunarea generală ordinară a acționarilor se întrunește cel puțin o dată pe an, în cel mult 5 luni de la încheierea exercițiului financiar; **b)** Revocarea membrilor consiliului de administrație al unei societăți pe acțiuni este de competența adunării generale extraordinare; **c)** Modificarea sistemului de administrare al unei societăți pe acțiuni este de competența adunării generale ordinare, potrivit prevederilor exprese ale Legii nr. 31/1990.
36. Stabiliți care dintre următoarele afirmații este adevărată potrivit Legii nr. 31/1990: **a)** Pentru validitatea deliberărilor adunării generale ordinare a acționarilor, la prima convocare, este necesară prezența acționarilor care să dețină cel puțin o pătrime din numărul total de drepturi de vot; **b)** Pentru validitatea deliberărilor adunării generale ordinare a acționarilor, la prima convocare nu sunt prevăzute cerințe de cvorum; **c)** Pentru validitatea deliberărilor adunării generale ordinare a acționarilor, la prima convocare, este necesară prezența acționarilor care să dețină cel puțin o cincime din numărul total de acțiuni.
37. Stabiliți care dintre următoarele afirmații este adevărată potrivit Legii nr. 31/1990: **a)** Pentru validitatea deliberărilor adunării generale extraordinare a acționarilor, la prima convocare, este necesară prezența acționarilor care să dețină cel puțin o pătrime din numărul total de drepturi de vot; **b)** Pentru validitatea deliberărilor adunării generale extraordinare a acționarilor, la a doua convocare nu sunt prevăzute cerințe de cvorum; **c)** Pentru validitatea deliberărilor adunării generale ordinare a acționarilor, la prima convocare, este necesară prezența acționarilor care să dețină cel puțin o jumătate din numărul total de acțiuni.
38. Potrivit prevederilor exprese ale Legii nr. 31/1990, dizolvarea anticipată a unei societăți pe acțiuni: **a)** Este de competența adunării generale extraordinare; **b)** Este de competența adunării generale ordinare; **c)** Este de competența exclusivă a consiliului de administrație sau a consiliului de supraveghere, în funcție de sistemul de administrare.
39. Potrivit prevederilor exprese ale Legii nr. 31/1990, în cadrul unei societăți pe acțiuni se iau cu majoritatea voturilor exprimate: **a)** Hotărârile adunărilor generale ordinare ale acționarilor; **b)** Hotărârile adunărilor generale extraordinare ale acționarilor, indiferent de obiectul acestora; **c)** Hotărârile adunărilor generale extraordinare ale acționarilor, dar numai pentru cazul fuziunii societății.
40. Stabiliți care dintre următoarele afirmații este adevărată potrivit Legii nr. 31/1990: **a)** O adunare generală a acționarilor, ținută cu nerespectarea formalităților cerute pentru convocare, este întotdeauna ilegală, hotărârile adoptate în cadrul acesteia fiind întotdeauna lovite de nulitate relativă; **b)** Acționarii unei societăți pe acțiuni, care au și calitatea de membri ai consiliului de administrație pot vota, în anumite condiții, situația financiară anuală; **c)** Data de referință nu are nicio relevanță cu privire la adunările generale ale acționarilor.
41. Stabiliți care dintre următoarele afirmații este adevărată potrivit Legii nr. 31/1990, cu privire la societățile pe acțiuni, nesupuse tranzacționării pe piața de capital, la care au fost emise exclusiv acțiuni nominative: **a)** Data de referință trebuie stabilită astfel încât să fie anterioară publicării convocatorului; **b)** Data de referință trebuie stabilită astfel încât să fie ulterioară publicării convocatorului; **c)** Data de referință nu are nicio influență cu privire la distribuirea dividendelor către acționari.
42. Stabiliți care dintre următoarele afirmații este adevărată potrivit Legii nr. 31/1990, cu privire la societățile pe acțiuni: **a)** Hotărârile adunărilor generale ale acționarilor se iau, ca regulă, prin vot secret; **b)** Hotărârile adunărilor generale ale acționarilor sunt obligatorii de la momentul publicării în Monitorul Oficial, dar exclusiv pentru acționarii care au votat pentru; **c)** Membrii consiliului de administrație nu pot ataca hotărârile adunărilor generale ale acționarilor privitoare la revocarea lor din funcție.
43. Potrivit Legii nr. 31/1990: **a)** Revocarea membrilor directoratului unei societăți pe acțiuni administrată în sistem unitar este de competența consiliului de administrație; **b)** Sistemul dualist de administrare poate fi ales de către orice formă de societate; **c)** În cadrul societăților pe acțiuni administrate în sistem dualist, directoratul își exercită atribuțiile sub controlul consiliului de supraveghere.



44. Stabiliți care dintre următoarele afirmații este adevărată în lumina prevederilor Legii nr. 31/1990: **a)** Administratorii unei societăți pe acțiuni nu răspund față de societate, dacă societatea este administrată în sistem unitar; **b)** Consiliul de administrație al unei societăți pe acțiuni administrată în sistem unitar poate delega conducerea societății unuia sau mai multor directori; **c)** În cadrul societăților pe acțiuni administrate în sistem unitar este interzisă desemnarea directorilor dintre administratorii, membri ai consiliului de administrație.
45. Stabiliți care dintre următoarele afirmații este adevărată în lumina prevederilor Legii nr. 85/2014 și ale Legii nr. 31/1990: **a)** Starea de insolvență este definită de lege ca fiind caracterizată prin existența unui pasiv mai mare decât activul; **b)** Procedura insolvenței reglementată de Legea nr. 85/2014 nu se aplică persoanelor care exercită profesii liberale, chiar dacă acestea ar putea dobândi calitatea de profesionist potrivit C. civil; **c)** Introducerea cererii de deschidere a procedurii insolvenței este o competență de bază a directorilor, ce nu poate fi astfel delegată consiliului de administrație.
46. Stabiliți care dintre următoarele afirmații este adevărată în lumina prevederilor Legii nr. 85/2014: **a)** Creditorii nu au niciodată obligația de a solicita deschiderea procedurii insolvenței; **b)** Mandatul administratorului statutar încetează întotdeauna de drept la data deschiderii procedurii generale a insolvenței; **c)** Dreptul debitorului de a-și administra averea încetează întotdeauna de drept de la data deschiderii procedurii generale de insolvență.
47. Stabiliți care dintre următoarele afirmații este adevărată în lumina prevederilor Legii nr. 85/2014: **a)** Administratorul special este desemnat de către adunarea generală a acționarilor, dacă debitorul este o societate pe acțiuni; **b)** Administratorul special este întotdeauna desemnat de către instanță pentru orice fel de debitor; **c)** Administratorul special este desemnat de către adunarea creditorilor pentru orice fel de debitor.
48. Stabiliți care dintre următoarele afirmații este adevărată în lumina prevederilor Legii nr. 85/2014: **a)** Judecătorul sindic nu poate deschide niciodată direct procedura simplificată; **b)** După deschiderea procedurii generale de insolvență debitorul intră în perioada de observație; **c)** În perioada de observație, ca regulă, debitorul poate încheia orice acte juridice, activitatea sa nefiind în niciun fel influențată de conceptul de "activitate curentă".
49. Stabiliți care dintre următoarele afirmații este adevărată potrivit C. civil: **a)** Contractul de comision se încheie între agent și comitent; **b)** Terțul cocontractant (persoana cu care, în executarea contractului de comision, comisionarul a încheiat un act juridic) este ținut direct față de comisionar pentru obligațiile sale; **c)** În privința contractului de comision regulile referitoare la contractul de mandat cu reprezentare nu sunt niciodată aplicabile.
50. Stabiliți care dintre următoarele afirmații este adevărată potrivit C. civil: **a)** În privința contractului de agenție, agentul este un intermediar independent care acționează cu titlu profesional; **b)** Codul civil interzice părților să prevadă în contractul de agenție posibilitatea agentului de a vinde pe credit; **c)** Ca regulă, forma autentică a contractului de agenție este reglementată ad validitatem.



Spațiu rezervat
 comisiei de admitere



Nume BALGEM
 Prenume BALGEM
 Prenume tată _____
 Nr. Legitimăție _____

INDICAȚII DE COMPLETARE A GRILEI

1. Pentru marcarea folosii numai culoarea neagră!
2. Citiți cu atenție enunțul și variantele de răspuns, la fiecare întrebare fiind corectă o singură variantă de răspuns. Umpleți cercul corespunzător variantei de răspuns pe care o considerați corectă. Verificați cu atenție imprimarea corectă a foii de răspuns. **Răspunsul corect la fiecare întrebare este evaluat cu 2 puncte. Răspunsurile greșite sau marcate incorect nu se punctează.**
3. Umplerea unui cerc trebuie să fie completă.

Orice alt mod de marcarea duce la anularea răspunsului la subiectul respectiv.

Modalitățile de marcarea corectă:



Exemple de marcarea incorectă:

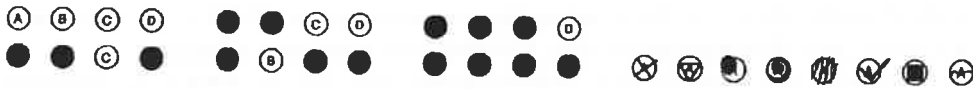

Handwritten signature and initials

- | | | |
|---------------------------------------------------------------------------------------|---------------------------------------------------------------------------------------|---------------------------------------------------------------------------------------|
| 1 <input type="radio"/> A <input checked="" type="radio"/> B <input type="radio"/> C | 21 <input type="radio"/> A <input type="radio"/> B <input checked="" type="radio"/> C | 41 <input type="radio"/> A <input checked="" type="radio"/> B <input type="radio"/> C |
| 2 <input type="radio"/> A <input type="radio"/> B <input checked="" type="radio"/> C | 22 <input type="radio"/> A <input checked="" type="radio"/> B <input type="radio"/> C | 42 <input type="radio"/> A <input type="radio"/> B <input checked="" type="radio"/> C |
| 3 <input type="radio"/> A <input type="radio"/> B <input checked="" type="radio"/> C | 23 <input type="radio"/> A <input checked="" type="radio"/> B <input type="radio"/> C | 43 <input type="radio"/> A <input type="radio"/> B <input checked="" type="radio"/> C |
| 4 <input checked="" type="radio"/> A <input type="radio"/> B <input type="radio"/> C | 24 <input type="radio"/> A <input checked="" type="radio"/> B <input type="radio"/> C | 44 <input type="radio"/> A <input checked="" type="radio"/> B <input type="radio"/> C |
| 5 <input type="radio"/> A <input type="radio"/> B <input checked="" type="radio"/> C | 25 <input type="radio"/> A <input type="radio"/> B <input checked="" type="radio"/> C | 45 <input type="radio"/> A <input checked="" type="radio"/> B <input type="radio"/> C |
| 6 <input type="radio"/> A <input checked="" type="radio"/> B <input type="radio"/> C | 26 <input type="radio"/> A <input type="radio"/> B <input checked="" type="radio"/> C | 46 <input checked="" type="radio"/> A <input type="radio"/> B <input type="radio"/> C |
| 7 <input type="radio"/> A <input type="radio"/> B <input checked="" type="radio"/> C | 27 <input checked="" type="radio"/> A <input type="radio"/> B <input type="radio"/> C | 47 <input checked="" type="radio"/> A <input type="radio"/> B <input type="radio"/> C |
| 8 <input checked="" type="radio"/> A <input type="radio"/> B <input type="radio"/> C | 28 <input type="radio"/> A <input type="radio"/> B <input checked="" type="radio"/> C | 48 <input type="radio"/> A <input checked="" type="radio"/> B <input type="radio"/> C |
| 9 <input type="radio"/> A <input type="radio"/> B <input checked="" type="radio"/> C | 29 <input checked="" type="radio"/> A <input type="radio"/> B <input type="radio"/> C | 49 <input type="radio"/> A <input checked="" type="radio"/> B <input type="radio"/> C |
| 10 <input type="radio"/> A <input checked="" type="radio"/> B <input type="radio"/> C | 30 <input checked="" type="radio"/> A <input type="radio"/> B <input type="radio"/> C | 50 <input checked="" type="radio"/> A <input type="radio"/> B <input type="radio"/> C |
| 11 <input checked="" type="radio"/> A <input type="radio"/> B <input type="radio"/> C | 31 <input type="radio"/> A <input checked="" type="radio"/> B <input type="radio"/> C | |
| 12 <input type="radio"/> A <input type="radio"/> B <input checked="" type="radio"/> C | 32 <input type="radio"/> A <input type="radio"/> B <input checked="" type="radio"/> C | |
| 13 <input type="radio"/> A <input type="radio"/> B <input checked="" type="radio"/> C | 33 <input type="radio"/> A <input checked="" type="radio"/> B <input type="radio"/> C | |
| 14 <input checked="" type="radio"/> A <input type="radio"/> B <input type="radio"/> C | 34 <input checked="" type="radio"/> A <input type="radio"/> B <input type="radio"/> C | |
| 15 <input checked="" type="radio"/> A <input type="radio"/> B <input type="radio"/> C | 35 <input checked="" type="radio"/> A <input type="radio"/> B <input type="radio"/> C | |
| 16 <input checked="" type="radio"/> A <input type="radio"/> B <input type="radio"/> C | 36 <input checked="" type="radio"/> A <input type="radio"/> B <input type="radio"/> C | |
| 17 <input type="radio"/> A <input checked="" type="radio"/> B <input type="radio"/> C | 37 <input checked="" type="radio"/> A <input type="radio"/> B <input type="radio"/> C | |
| 18 <input checked="" type="radio"/> A <input type="radio"/> B <input type="radio"/> C | 38 <input checked="" type="radio"/> A <input type="radio"/> B <input type="radio"/> C | |
| 19 <input type="radio"/> A <input type="radio"/> B <input checked="" type="radio"/> C | 39 <input checked="" type="radio"/> A <input type="radio"/> B <input type="radio"/> C | |
| 20 <input type="radio"/> A <input type="radio"/> B <input checked="" type="radio"/> C | 40 <input type="radio"/> A <input checked="" type="radio"/> B <input type="radio"/> C | |

