

1. Identificați afirmația eronată: **a)** dreptul la acțiunea ipotecară este supus unui termen de prescripție de 30 de ani; **b)** unele norme în materie de prescripție extinctivă sunt supletive; **c)** spre deosebire de termenul extinctiv, termenul de prescripție extinctivă este susceptibil de întrerupere.
2. Prin efectul prescripției extinctive: **a)** uneori se stinge dreptul la acțiune în sens procesual; **b)** se stinge dreptul subiectiv; **c)** obligația devine naturală.
3. În cazul declarării nulității totale a unui contract: **a)** se desființează de drept toate actele subsecvente; **b)** nu se desființează actul subsecvent dacă părțile nu au solicitat, în termen, repunerea părților în situația anterioară; **c)** se mențin în principiu actele de administrare cu executare dintr-o dată, încheiate cu bună credință.
4. Spre deosebire de rezoluțiune, nulitatea: **a)** produce efecte și pentru trecut; **b)** produce efecte între părțile actului juridic; **c)** vizează un act juridic care nu a fost încheiat în mod valabil.
5. Cauza actului juridic: **a)** este reprezentat de orice mobil psihologic al părții; **b)** trebuie să fie conformă exclusiv cu legile care interesează ordinea publică și bunele moravuri; **c)** trebuie să existe la momentul încheierii actului juridic.
6. În cazul în care A îi propune lui B un contract foarte avantajos, prevăzând că, dacă nu este refuzată în termen de 10 zile, oferta se va considera acceptată: **a)** lipsa acceptării echivalează cu neîncheierea contractului; **b)** tăcerea destinatarului va antrena considerarea contractului încheiat; **c)** contractul va fi considerat încheiat dacă, după expirarea termenului de 10 zile, B va exprima acordul expres în legătură cu oferta făcută.
7. Acoperirea nulității este: **a)** o specie de confirmare; **b)** genul proximal al confirmării; **c)** posibilă prin simplul fapt că, ulterior încheierii actului, se îndeplinesc toate condițiile sale de validitate.
8. Operează nulitatea absolută: **a)** a clauzei prin care se stabilește un termen de decădere ce face excesiv de dificilă săvârșirea actului de către partea interesată; **b)** pentru cauză ilicită, a actului prin care debitorul B înstrăinează un imobil, în fraudă creditorului A, cu scopul de a-și induce o stare de insolvabilitate; **c)** a recunoașterii copilului, făcută din eroare.
9. În domeniul simulației: **a)** acțiunea în declararea simulației poate fi introdusă doar de către părți; **b)** sancțiunea specifică simulației este nulitatea actului secret; **c)** nici una din cele două variante nu este corectă.
10. Debitorul contractual este de drept în întârziere: **a)** doar dacă s-a stipulat în contract în mod expres în acest sens; **b)** în cazul obligațiilor de a nu face; **c)** nici una din cele două variante nu este corectă.
11. Răspunderea debitorului contractual: **a)** îl scutește pe creditor de dovada prejudiciului; **b)** poate fi limitată, sub rezerva intenției în neexecutarea obligației; **c)** nici una din cele două variante nu este corectă.
12. Dreptul de retenție: **a)** este un drept real principal; **b)** este un drept real de garanție perfect, opozabil erga omnes; **c)** nici una din cele două variante nu este corectă.
13. Impreviziunea contractuală: **a)** poate fi aplicată doar dacă există o clauză contractuală; **b)** se aplică inclusiv în situația în care executarea obligației a devenit mai oneroasă pentru debitor; **c)** nici una din cele două variante nu este corectă.
14. Promisiunea bilaterală de a contracta: **a)** presupune dreptul potestativ al beneficiarului promisiunii; **b)** are natura juridică a unui contract sinalagmatic; **c)** niciuna din cele două variante nu este corectă.
15. Reprezintă o condiție esențială de fond a rezoluțiunii judiciare: **a)** punerea în întârziere a debitorului; **b)** vinovăția debitorului; **c)** nici una din cele două variante nu este corectă.
16. În ipoteza clauzei penale: **a)** creditorul este scutit de dovada prejudiciului; **b)** aceasta poate fi stipulată exclusiv pentru neexecutarea totală a unei obligații; **c)** nici una din cele două variante nu este corectă.
17. În materia contractului de locațiune: **a)** în cazul în care contractul este încheiat pe durată nedeterminată și decedează locatorul, moștenitorii acestuia pot să denunțe unilateral contractul în termen de 60 de zile de la data la care au luat cunoștință de moartea locatorului și de existența locațiunii; **b)** locatorul garantează contra tuturor viciilor lucrului care împiedică sau micșorează folosirea lui, însă numai dacă le-a cunoscut la încheierea contractului; **c)** locatarul care, la încheierea contractului, cunoștea cauza de evicțiune nu are dreptul la daune-interese.



18. În materia contractului de mandat: **a)** mandatul general îl autorizează pe mandatar să efectueze acte de conservare, acte de administrare și acte de dispoziție; **b)** pentru a intenta acțiuni în justiție, mandatarul trebuie să fie împuternicit în mod expres; **c)** în toate cazurile mandantul este obligat să repare prejudiciul suferit de către mandatar în executarea mandatului.
19. În materia contractului de vânzare, dacă un executor judecătoresc cumpără de la un comoștenitor un drept succesoral litigios, care este de competența instanței judecătorești în a cărei circumscripție își desfășoară activitatea: **a)** contractul de vânzare este valabil; **b)** contractul de vânzare este lovit de nulitate absolută; **c)** contractul de vânzare este lovit de nulitate relativă.
20. În materia contractului de vânzare, în cazul vânzării unor bunuri dintr-un gen limitat care nu există la data încheierii contractului: **a)** cumpărătorul dobândește proprietatea la momentul în care bunurile s-au realizat; **b)** dacă nerealizarea bunului este determinată de culpa vânzătorului, contractul nu produce niciun efect; **c)** atunci când cumpărătorul și-a asumat riscul nerealizării bunului, el rămâne obligat la plata prețului.
21. În materia contractului de vânzare, transferul proprietății operează: **a)** la data realizării acordului de voințe, în cazul vânzării după mostră sau model; **b)** la data realizării acordului de voințe, dacă se vând 100 kg cartofi cu prețul de 1 leu/kg dintr-o cantitate mai mare; **c)** la data realizării acordului de voințe, dacă bunul vândut este întreaga cantitate de cartofi a vânzătorului, pentru un preț unic și global.
22. În materia contractului de vânzare, în cazul în care mai mulți titulari și-au exercitat preempțiunea asupra aceluiași bun, contractul de vânzare se consideră încheiat: **a)** cu titularul dreptului legal de preempțiune ales de vânzător, când se află în concurs cu alți titulari ai unor drepturi legale de preempțiune; **b)** dacă bunul este imobil, cu titularul dreptului convențional de preempțiune ales de vânzător, când se află în concurs cu alți titulari ai unor drepturi convenționale de preempțiune; **c)** dacă bunul este mobil, cu titularul dreptului convențional de preempțiune ales de vânzător, când se află în concurs cu alți titulari ai unor drepturi convenționale de preempțiune.
23. În cazul vânzării unui imobil cu indicarea suprafeței și a prețului pe unitatea de măsură, dacă suprafața reală se dovedește a fi mai mare decât cea stipulată: **a)** dacă excedentul depășește a douăzecea parte din suprafața convenită, cumpărătorul va putea obține rezoluțiunea contractului; **b)** dacă excedentul nu depășește a douăzecea parte din suprafața convenită, cumpărătorul va putea obține rezoluțiunea contractului; **c)** dacă excedentul nu depășește a douăzecea parte din suprafața convenită, cumpărătorul este obligat să plătească prețul excedentului.
24. În materia contractului de locațiune, în ceea ce privește îmbunătățirile făcute de locatar asupra bunului închiriat: **a)** dacă locatarul a efectuat îmbunătățirile fără acordul prealabil al locatorului, locatarul are dreptul la despăgubiri compuse din valoarea materialelor și manoperă; **b)** dacă locatarul a efectuat îmbunătățirile fără acordul prealabil al locatorului, locatarul nu poate invoca, în niciun caz, dreptul de retenție; **c)** dacă locatarul a efectuat îmbunătățirile fără acordul prealabil al locatorului, acesta din urmă poate să ceară locatorului aducerea bunului în starea inițială, dar plătindu-i locatarului o despăgubire echitabilă.
25. X închiriază lui Y un imobil cu destinația de spațiu comercial. Y încheie un contract de sublocațiune cu Z, având ca obiect o parte din imobilul respectiv. Ulterior, X vinde imobilul către T. Prin raportare la situația de fapt descrisă: **a)** T este obligat să respecte locațiunea, dacă aceasta nu prevedea încetarea în cazul înstrăinării imobilului și avea dată certă anterioară înstrăinării, în condițiile în care imobilul nu era înscris în cartea funciară; **b)** în contul chiriilor restante, datorate de Y la data înstrăinării imobilului, T va putea cere lui Z chiria pe care acesta o datorează lui Y; **c)** Y nu va putea opune lui T plata anticipată a chiriei, chiar dacă aceasta fusese menționată în actul prin care T a dobândit imobilul.
26. Sustragerea de sub sechestru reprezintă o infracțiune: **a)** de pericol; **b)** de rezultat; **c)** complexă.
27. Retragerea mărturiei mincinoase în cauzele penale înainte de reținere, arestare sau de punerea în mișcare a acțiunii penale ori în alte cauze înainte de a se fi pronunțat o hotărâre sau de a se fi dat o altă soluție, ca urmare a mărturiei mincinoase, reprezintă o cauză de: **a)** reducere a pedepsei conform prevederilor de la circumstanțele atenuante; **b)** nepepedesire; **c)** neimputabilitate.
28. Răspunderea penală a persoanei juridice în sistemul de drept penal român este o răspundere: **a)** directă (independentă de răspunderea persoanelor fizice); **b)** indirectă, ca urmare a răspunderii persoanei fizice care acționează în realizarea obiectului de activitate sau în interesul ori în numele persoanei juridice; **c)** mixtă, persoana juridică putând răspunde penal atât direct (independent de persoana fizică), cât și indirect (răspundere obiectivă pentru fapta persoanei fizice care acționează în realizarea obiectului de activitate sau în interesul ori în numele persoanei juridice).

29. Legătura de cauzalitate între acțiune sau inacțiune și urmarea imediată: **a)** trebuie dovedită la orice infracțiune; **b)** în cazul infracțiunilor de pericol rezultă „*ex re*”; **c)** nu trebuie stabilită la infracțiunile așa-zise materiale sau de rezultat.
30. „A” asmute un câine de luptă pentru a-l ucide pe „B”, iar acesta din urmă fuge și se refugiază în curtea și apoi în locuința lui „C”. „C” formulează plângere penală împotriva lui „B” pentru violare de domiciliu, dar „C” se apără arătând că fapta sa nu este infracțiune întrucât a acționat în condiții de: **a)** constrângere morală; **b)** stare de necesitate; **c)** constrângere fizică.
31. În sistemul de drept penal român, pentru minorul care nu a împlinit vârsta de 14 ani se prezumă că nu are responsabilitate penală: **a)** în mod absolut; **b)** relativ, prezumția putând fi înlăturată prin dovada că la săvârșirea faptei concrete minorul a avut discernământ; **c)** prezumția este aplicabilă tuturor minorilor întrucât lor nu li se pot aplica pedepse, ci doar măsuri educative.
32. Promisiunea de a-l favoriza pe infractor făcută anterior comiterii faptei prevăzută de legea penală, dar care nu este îndeplinită: **a)** reprezintă o contribuție de complice; **b)** constituie infracțiunea de favorizare a făptuitorului; **c)** nu reprezintă o contribuție la săvârșirea faptei.
33. În sistemul de drept penal român, pedepsele cu închisoarea se aplică împreună cu cele cu amendă: **a)** niciodată; **b)** întotdeauna când legea prevede pedeapsa cu închisoare alternativ cu pedeapsa cu amendă; **c)** în cazul concursului de infracțiuni pentru care s-au aplicat cel puțin o pedeapsă cu închisoare și o pedeapsă cu amendă sau dacă prin infracțiunea săvârșită s-a urmărit obținerea unui folos patrimonial (când, pe lângă pedeapsa închisorii, se poate aplica și pedeapsa amenzii).
34. Printre pedepsele aplicabile persoanei juridice din domeniul presei figurează și: **a)** plasarea sub supraveghere judiciară; **b)** suspendarea activității persoanei juridice; **c)** afișarea sau publicarea hotărârii de condamnare.
35. Recidiva în dreptul penal român este: **a)** perpetuă; **b)** temporară; **c)** doar specială.
36. Printre condițiile prevăzute de lege pentru aplicarea confiscării extinse nu figurează: **a)** persoana să fie condamnată pentru o infracțiune de trafic de celule de origine umană; **b)** instanța să aibă convingerea că bunurile respective provin din săvârșirea infracțiunilor limitativ enunțate de lege; **c)** valoarea bunurilor dobândite de persoana condamnată, într-o perioadă de 7 ani înainte și, dacă este cazul, după momentul săvârșirii infracțiunii, depășește în mod vădit veniturile obținute de aceasta în mod licit.
37. Fapta inculpatului care, după ce victima i-a adresat cuvinte injurioase și l-a amenințat cu cuțitul, i-a smuls acesteia cuțitul din mână și i-a aplicat două lovituri în abdomen, provocându-i leziuni care au necesitat 12 zile pentru vindecare: **a)** este infracțiune; **b)** este săvârșită în legitimă apărare; **c)** este săvârșită în condițiile constrângerii fizice.
38. Subiectul pasiv calificat al infracțiunii trebuie să îndeplinească, printre altele, condițiile: **a)** să aibă calitatea cerută de norma incriminatoare; **b)** să aibă o calificare profesională; **c)** să săvârșască o infracțiune calificată.
39. Reprezintă unitate legală de infracțiuni: **a)** infracțiunea progresivă și cea de obicei; **b)** infracțiunea continuă; **c)** infracțiunea deviată.
40. Participația penală este improprie când: **a)** instigatorul acționează din culpă și autorul fără vinovăție; **b)** instigatorul acționează cu intenție, iar autorul din culpă; **c)** complicele acționează fără vinovăție, iar autorul săvârșeste fapta cu intenție depășită.
41. „A” este oprit de o patrulă a poliției de frontieră și, neavând asupra sa vreun act, se prezintă cu datele de identificare ale unei alte persoane, date înscrise de polițist în procesul-verbal de constatare. Fapta lui „A” constituie infracțiune de: **a)** fals privind identitatea; **b)** fals în declarații; **c)** inducere în eroare a organelor judiciare.
42. Omorul săvârșit cu premeditare (art. 189 alin. 1, lit. a) C.pen.): **a)** implică o simplă chibzuire anterioară asupra faptei; **b)** implică exteriorizarea rezoluției infracționale prin acte de pregătire a infracțiunii; **c)** implică existența unui interval de timp între luarea hotărârii de a comite infracțiunea și săvârșirea acesteia, chiar dacă făptuitorul nu a chibzuit asupra faptei și nu a pregătit-o.



43. „A”, colonel în cadrul brigăzii de jandarmi Bacău, având comanda dispozitivului de pază și ordine organizat în municipiul Iași cu prilejul unor manifestări colective de amploare, pretinde favoruri de natură sexuală de la un locotenent de la poliția de frontieră, aflat în subordinea sa în misiunea respectivă. Fapta lui „A” a fost calificată corect drept infracțiune de: **a)** abuz în serviciu (prin îngrădirea unor drepturi); **b)** hărțuire sexuală; **c)** folosirea abuzivă a funcției în scop sexual.
44. Determinarea sau înlesnirea sinuciderii (art. 191 C.pen.) se poate reține în varianta agravată: **a)** când sinuciderea sau încercarea de sinucidere a avut loc; **b)** când fapta s-a săvârșit față de o persoană care nu putea fi stăpână pe actele sale; **c)** când făptuitorul a profitat de starea de neputință a victimei de a se apăra.
45. Când făptuitorul aplică deliberat victimei lovituri în zone nevitale, dar care i-au pus în primejdie viața și au cauzat vătămări care au necesitat pentru vindecare 20 de zile de îngrijiri medicale, încadrarea juridică poate fi: **a)** lovirea sau alte violențe (art. 193 alin. 2 C.pen.); **b)** vătămare corporală (art. 194 alin. 1, lit. e) C.pen.); **c)** tentativă de omor (art. 188 alin. 2 C.pen.).
46. Lipsirea de libertate în mod ilegal se va reține în varianta agravată atunci când fapta este săvârșită: **a)** asupra unui minor; **b)** în timpul unei calamități; **c)** de către o persoană mascată, deghizată sau travestită.
47. La infracțiunea de șantaj forma de vinovăție cerută de lege este: **a)** intenția directă sau indirectă; **b)** intenția directă calificată prin scop; **c)** praeterintenția.
48. Raportul sexual cu un minor în vârstă de 5 ani atunci când acesta nu se opune reprezintă infracțiunea de: **a)** act sexual cu un minor; **b)** coruperea sexuală a minorilor; **c)** viol.
49. Sustragerea de la executarea unei măsuri educative privative de libertate constituie infracțiune de: **a)** neexecutarea sancțiunilor penale; **b)** evadare; **c)** nerespectarea hotărârilor judecătorești.
50. Sustragerea, distrugerea sau alterarea unor înscrisuri folosite într-o procedură judiciară, în scopul de a împiedica aflarea adevărului, constituie infracțiune de: **a)** sustragerea sau distrugerea de probe ori de înscrisuri (art. 275 C.p.); **b)** sustragerea sau distrugerea de înscrisuri (art. 259 C.p.); **c)** distrugere a unui înscris (art. 253 C.p.).



Spațiu rezervat
 comisie admitere



Nume _____
 Prenume _____
 Prenume tată _____
 Nr. Legitimăție _____

INDICAȚII DE COMPLETARE A GRILEI

1. Pentru marcarea folosiți numai culoarea neagră!
2. Citiți cu atenție enunțul și variantele de răspuns, la fiecare întrebare fiind corectă o singură variantă de răspuns. Umpleți cercul corespunzător variantei de răspuns pe care o considerați corectă. Verificați cu atenție imprimarea corectă a foii de răspuns.

Răspunsul corect la fiecare întrebare este evaluat cu 2 puncte.

Răspunsurile greșite sau marcate incorect nu se punctează.

3. Umplerea unui cerc trebuie să fie completă.

Orice alt mod de marcarea duce la anularea răspunsului la subiectul respectiv.

Modalitățile de marcarea corectă:



Exemple de marcarea incorectă:

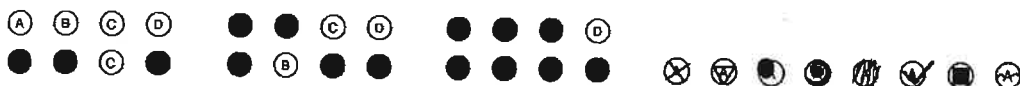

[Handwritten signature]
[Handwritten signature]
 B. Bulai

- | | | |
|---|---|---|
| 1 <input checked="" type="radio"/> A <input type="radio"/> B <input type="radio"/> C | 21 <input type="radio"/> A <input type="radio"/> B <input checked="" type="radio"/> C | 41 <input type="radio"/> A <input checked="" type="radio"/> B <input type="radio"/> C |
| 2 <input type="radio"/> A <input type="radio"/> B <input checked="" type="radio"/> C | 22 <input checked="" type="radio"/> A <input type="radio"/> B <input type="radio"/> C | 42 <input type="radio"/> A <input checked="" type="radio"/> B <input type="radio"/> C |
| 3 <input type="radio"/> A <input type="radio"/> B <input checked="" type="radio"/> C | 23 <input checked="" type="radio"/> A <input type="radio"/> B <input type="radio"/> C | 43 <input type="radio"/> A <input type="radio"/> B <input checked="" type="radio"/> C |
| 4 <input type="radio"/> A <input type="radio"/> B <input checked="" type="radio"/> C | 24 <input type="radio"/> A <input checked="" type="radio"/> B <input type="radio"/> C | 44 <input type="radio"/> A <input checked="" type="radio"/> B <input type="radio"/> C |
| 5 <input type="radio"/> A <input type="radio"/> B <input checked="" type="radio"/> C | 25 <input checked="" type="radio"/> A <input type="radio"/> B <input type="radio"/> C | 45 <input type="radio"/> A <input checked="" type="radio"/> B <input type="radio"/> C |
| 6 <input checked="" type="radio"/> A <input type="radio"/> B <input type="radio"/> C | 26 <input checked="" type="radio"/> A <input type="radio"/> B <input type="radio"/> C | 46 <input checked="" type="radio"/> A <input type="radio"/> B <input type="radio"/> C |
| 7 <input type="radio"/> A <input checked="" type="radio"/> B <input type="radio"/> C | 27 <input type="radio"/> A <input checked="" type="radio"/> B <input type="radio"/> C | 47 <input type="radio"/> A <input checked="" type="radio"/> B <input type="radio"/> C |
| 8 <input checked="" type="radio"/> A <input type="radio"/> B <input type="radio"/> C | 28 <input checked="" type="radio"/> A <input type="radio"/> B <input type="radio"/> C | 48 <input type="radio"/> A <input type="radio"/> B <input checked="" type="radio"/> C |
| 9 <input type="radio"/> A <input type="radio"/> B <input checked="" type="radio"/> C | 29 <input type="radio"/> A <input checked="" type="radio"/> B <input type="radio"/> C | 49 <input checked="" type="radio"/> A <input type="radio"/> B <input type="radio"/> C |
| 10 <input type="radio"/> A <input checked="" type="radio"/> B <input type="radio"/> C | 30 <input type="radio"/> A <input type="radio"/> B <input checked="" type="radio"/> C | 50 <input checked="" type="radio"/> A <input type="radio"/> B <input type="radio"/> C |
| 11 <input type="radio"/> A <input checked="" type="radio"/> B <input type="radio"/> C | 31 <input checked="" type="radio"/> A <input type="radio"/> B <input type="radio"/> C | |
| 12 <input type="radio"/> A <input type="radio"/> B <input checked="" type="radio"/> C | 32 <input checked="" type="radio"/> A <input type="radio"/> B <input type="radio"/> C | |
| 13 <input type="radio"/> A <input type="radio"/> B <input checked="" type="radio"/> C | 33 <input type="radio"/> A <input type="radio"/> B <input checked="" type="radio"/> C | |
| 14 <input type="radio"/> A <input checked="" type="radio"/> B <input type="radio"/> C | 34 <input type="radio"/> A <input type="radio"/> B <input checked="" type="radio"/> C | |
| 15 <input type="radio"/> A <input type="radio"/> B <input checked="" type="radio"/> C | 35 <input type="radio"/> A <input checked="" type="radio"/> B <input type="radio"/> C | |
| 16 <input checked="" type="radio"/> A <input type="radio"/> B <input type="radio"/> C | 36 <input type="radio"/> A <input type="radio"/> B <input checked="" type="radio"/> C | |
| 17 <input type="radio"/> A <input type="radio"/> B <input checked="" type="radio"/> C | 37 <input checked="" type="radio"/> A <input type="radio"/> B <input type="radio"/> C | |
| 18 <input type="radio"/> A <input checked="" type="radio"/> B <input type="radio"/> C | 38 <input checked="" type="radio"/> A <input type="radio"/> B <input type="radio"/> C | |
| 19 <input checked="" type="radio"/> A <input type="radio"/> B <input type="radio"/> C | 39 <input checked="" type="radio"/> A <input type="radio"/> B <input type="radio"/> C | |
| 20 <input type="radio"/> A <input type="radio"/> B <input checked="" type="radio"/> C | 40 <input type="radio"/> A <input checked="" type="radio"/> B <input type="radio"/> C | |

