

1. Scopul încheierii unui contract administrativ poate să conștie în: **a)** exploatarea bunurilor proprietate privată a statului sau a unităților administrativ-teritoriale; **b)** vânzarea anumitor bunuri din domeniul public al statului sau al unităților administrativ-teritoriale; **c)** realizarea unor lucrări publice.
2. Contractele administrative: **a)** au același regim juridic ca al actelor administrative; **b)** sunt acte unilaterale ale autorităților publice; **c)** au un regim juridic mixt, predominant de drept public.
3. Clauzele unui contract administrativ: **a)** nu pot fi modificate unilateral; **b)** pot fi modificate unilateral de către ambele părți, chiar dacă nu există mențiuni exprese; **c)** în anumite situații, pot fi modificate de către autoritatea publică, parte a contractului, dacă au caracter „reglementar”.
4. Un contract ar putea fi calificat drept unul „administrativ” dacă: **a)** are ca obiect gestionarea domeniului privat al statului; **b)** are ca obiect prestarea unor servicii; **c)** în caz de litigii privind executarea lui, se prevede, prin lege, competența instanței de contencios administrativ.
5. Reprezintă o caracteristică a regimului juridic aplicabil contractelor administrative, în România: **a)** una dintre părți este, obligatoriu, statul român sau o unitate administrativ-teritorială; **b)** una dintre părți este, obligatoriu, o persoană juridică de drept privat; **c)** una dintre părți acționează în regim de putere publică.
6. Într-un contract administrativ: **a)** clauzele sunt prestabilite de lege; **b)** anumite clauze se pot negocia; **c)** toate clauzele se negociază, anterior semnării contractului.
7. Înțetarea unui contract administrativ: **a)** poate să opereze și pentru motive prevăzute de Codul civil; **b)** nu poate să opereze, înainte de termen; **c)** trebuie, întotdeauna, să fie supusă validării instanței de contencios administrativ.
8. Clauzele compromisorii, în contractele administrative reglementate de legea română: **a)** sunt interzise; **b)** se regăsesc, la unele contracte; **c)** trebuie, obligatoriu, să fie prevăzute.
9. Clauzele denumite „reglementare”, din cadrul unui contract administrativ: **a)** sunt cele care urmăresc protejarea intereselor contractantului privat; **b)** pot conferi puteri exorbitante autorității contractante; **c)** sunt prezentate în Codul civil.
10. Ca regulă, drepturile conferite părții din contract care este persoană de drept privat: **a)** nu pot fi cesionate terților; **b)** pot fi cesionate numai autorității contractante; **c)** pot fi cesionate altor persoane de drept privat, cu acordul prealabil al autorității contractante.
11. Conform teoriei impreviziunii, dacă intervine un eveniment exterior și imprevizibil, care îngreunează excesiv executarea contractului administrativ de către o parte: **a)** contractul încetează de drept; **b)** se impune reechilibrarea financiară a contractului administrativ, dacă s-a produs o afectare majoră; **c)** contractantul privat are dreptul să renunțe la contract.
12. Obiectul concesiunii de bunuri proprietate publică îl constituie: **a)** doar bunurile imobile din domeniul public al statului; **b)** bunurile proprietate publică a statului sau a unităților administrativ-teritoriale; **c)** bunurile din domeniul public sau privat al statului sau al unităților administrativ-teritoriale.
13. În România, termenul pentru care se încheie o concesiune de bunuri proprietate publică: **a)** este nelimitat; **b)** este de maximum 99 de ani; **c)** nu trebuie să depășească 49 de ani.
14. Potrivit legii române, litigiile având ca obiect contracte administrative: **a)** sunt de competența exclusivă a instanțelor de contencios administrativ; **b)** sunt de competența exclusivă a instanțelor civile; **c)** în funcție de obiectul litigiului, pot fi de competența instanței civile sau a celei de contencios administrativ.
15. O acțiune privind anularea unui contract administrativ este de competența: **a)** instanței civile; **b)** instanței de contencios administrativ; **c)** Consiliului Național pentru Soluționarea Contestațiilor (CNSC).

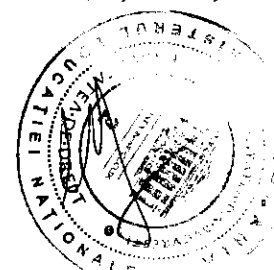

16. Dispozițiile din Legea contenciosului administrativ nr. 554/2004 privind soluționarea litigiilor având ca obiect contracte administrative: **a)** au fost abrogate în anul 2018; **b)** în prezent, nu mai admit competența instanței de contencios administrativ pentru cereri privind rezilierea acestora; **c)** au fost preluate, integral, în Legea nr. 101/2016 privind remediile și căile de atac.
17. Cauzele de nulitate a contractului administrativ, la care se raportează instanța judecătorească sesizată cu o astfel de cerere: **a)** sunt doar cele prevăzute, exhaustiv, în Legea nr. 101/2016 privind remediile și căile de atac; **b)** sunt reglementate în Legea contenciosului administrativ; **c)** pot fi și cele din Codul civil.
18. Plângerea prealabilă, în litigiile de contencios administrativ: **a)** nu este, întotdeauna, obligatorie; **b)** se adresează, obligatoriu, autorității care a emis actul contestat; **c)** poate să vizeze doar revocarea parțială a actului administrativ.
19. Obiectul acțiunii în contencios administrativ poate să constea în: **a)** modificarea unui contract administrativ pe cale judecătorească; **b)** anularea unui act administrativ normativ; **c)** anularea unei ordonanțe de urgență vătămătoare.
20. Potrivit Constituției României, nu pot fi atacate în contencios administrativ: **a)** actele Guvernului; **b)** actele care privesc raporturile cu Parlamentul; **c)** actele Președintelui României.
21. Pentru a se anula un act administrativ, la cererea unei persoane de drept privat cu scop lucrativ: **a)** este suficient să se probeze ilegalitatea actului; **b)** trebuie ca actul să fie individual și să fie adresat acelei persoane; **c)** este nevoie să se demonstreze și producerea unui prejudiciu prin emiterea actului.
22. În contenciosul administrativ „subiectiv” se protejează: **a)** numai drepturi subiective; **b)** numai drepturi subiective de natură patrimonială; **c)** și interese legitime private.
23. Calitatea de „reclamant” într-un litigiu de contencios administrativ poate reveni: **a)** unei autorități publice; **b)** numai persoanelor de drept privat; **c)** oricărei persoane care sesizează ilegalitatea actului administrativ.
24. Termenul de formulare a unei acțiuni în contencios administrativ: **a)** în anumite situații, nu există (acțiunea este imprescriptibilă); **b)** este de maximum 3 ani de la emiterea actului; **c)** este de 30 de zile de la comunicarea sau luarea la cunoștință a conținutului actului administrativ.
25. Într-un litigiu de contencios administrativ, pârâtul: **a)** poate fi doar statul sau o unitate administrativ-teritorială; **b)** poate fi doar o persoană juridică de drept public; **c)** poate fi și o persoană de drept privat.
26. Fondurile aflate în patrimoniul unei societăți cu capital de stat sunt fonduri publice: **a)** dacă provin din subvenții acordate din bugetele publice; **b)** dacă provin din sume încasate de la clienții societății respective; **c)** dacă provin din împrumuturi acordate de bănci cu capital de stat.
27. Sumele colectate de o instituție publică și cu privire la care legea nu prevede în ce buget se vor înscrie ca venit vor fi venituri ale: **a)** bugetului instituției publice respective; **b)** bugetului agregat al ordonatorului principal ierarhic superior; **c)** bugetului de stat.
28. Cheltuielile aferente investițiilor publice la nivel local vor putea fi realizate numai dacă: **a)** sunt incluse în secțiunea de funcționare a bugetului local; **b)** bugetul local nu înregistrează deficit al secțiunii de funcționare; **c)** sunt incluse în secțiunea de dezvoltare a bugetului local.
29. Conducătorul unei instituții publice cu personalitate juridică subordonate unei alte instituții publice conduse de un ordonator principal de credite bugetare, dar care nu are la rândul său în subordine o altă instituție publică având personalitate juridică, este: **a)** ordonator terțiar de credite bugetare; **b)** ordonator secundar de credite bugetare; **c)** nu este ordonator de credite bugetare.
30. Cu privire la sumele înscrise drept cheltuieli în bugetul instituției publice pe care o conduce, ordonatorul de credite: **a)** are obligația de a le efectua integral în cursul anului bugetar; **b)** are obligația de a nu le depăși în cursul unui an bugetar; **c)** are obligația de a le solicita pe cale ierarhică în cursul unui an bugetar.



31. Prin creditul de angajament înscris într-un buget public se stabilește: **a)** o limită a capacității de exercițiu a persoanei juridice respective; **b)** o obligație de a încheia angajamentele legale bugetate; **c)** un drept de a obține sumele de bani respective.
32. Efectul juridic al trimestrializării cheltuielilor bugetare este: **a)** stabilirea sumelor ce vor fi transferate în bugetul instituției publice respective; **b)** stabilirea limitei de angajare a cheltuielilor în cursul fiecărui trimestru; **c)** stabilirea limitei în care se pot efectua plăți în cursul fiecărui trimestru.
33. Persoanele juridice de drept public pot încasa în conturi deschise la instituții de credit: **a)** venituri în numerar; **b)** orice venituri; **c)** venituri transferate din Trezoreria Statului.
34. Prin deschiderea de credite bugetare este confirmată: **a)** existența creditelor bugetare; **b)** posibilitatea ordonatorului de a utiliza creditele bugetare; **c)** posibilitatea ordonatorului de a transfera creditele bugetare.
35. În cazul în care o instituție publică a efectuat o plată în avans în cadrul unui contract, cealaltă parte la contract trebuie să: **a)** îndeplinească obligațiile contractuale în termenul prevăzut de contract; **b)** execute contraprestația sa în valoare cel puțin egală cu avansul până la sfârșitul anului bugetar respectiv; **c)** execute contraprestația sa în valoare cel puțin egală cu avansul în termenul stabilit prin contract.
36. În cazul instituțiilor publice finanțate din bugetele centrale, existența arieratelor are ca efect: **a)** imposibilitatea efectuării oricărei plăți; **b)** posibilitatea efectuării exclusiv a unor plăți permise de lege; **c)** suplimentarea bugetului instituției respective cu sumele necesare stingerii arieratelor.
37. Verificarea îndeplinirii condiției suspensive legale ce afectează executarea obligațiilor de plată din fonduri publice se realizează în etapa: **a)** ordonanțării; **b)** plății; **c)** lichidării.
38. În temeiul principiului separării atribuțiilor în cadrul efectuării cheltuielilor bugetare: **a)** atribuțiile legate de angajament și ordonanțare revin ordonatorului iar cele de lichidare și plată revin contabilului; **b)** atribuțiile legate de angajament, lichidare și ordonanțare revin ordonatorului iar cele de plată revin contabilului; **c)** atribuțiile legate de angajament, lichidare, ordonanțare revin ordonatorului iar cele de plată sunt distribuite între ordonator și contabil.
39. Transferul unei sume de bani din bugetul de stat în bugetul unei persoane de drept privat cu destinația specială și obligația de a realiza o construcție reprezintă: **a)** o cheltuială de investiții în ipoteza în care a fost înscrisă cu acest titlu în bugetul de stat; **b)** o cheltuială de investiții în ipoteza în care construcția va intra în proprietatea statului; **c)** o cheltuială de investiții în toate cazurile.
40. Renunțarea de către o instituție publică la încasarea penalităților ce i se cuvin în temeiul unui contract încheiat cu o societate: **a)** poate fi calificată ca ajutor de stat dacă sunt îndeplinite și celelalte condiții; **b)** nu poate fi calificată ca ajutor de stat dacă face obiectul unei convenții a părților; **c)** va fi calificată în toate cazurile ca un ajutor de stat.
41. Evaluarea existenței avantajului economic în vederea calificării unei măsuri ca fiind ajutor de stat se face prin: **a)** estimarea impactului măsurii asupra patrimoniului beneficiarului; **b)** compararea impactului măsurii asupra patrimoniului beneficiarului cu impactul asupra patrimoniilor concurenților săi; **c)** aplicarea testului investitorului prudent într-o economie de piață.
42. Caracterul selectiv al unei măsuri ce conferă un avantaj economic unui beneficiar este înlăturat de: **a)** încheierea unui contract cu beneficiarul respectiv; **b)** selectarea beneficiarului printr-o procedură de achiziție publică; **c)** valoarea nesemnificativă a avantajului conferit.
43. Un ajutor de stat acordat fără notificarea Comisiei Europene sau, după caz, a Consiliului Concurenței: **a)** va fi declarat ilegal; **b)** va fi declarat incompatibil; **c)** va fi declarat ca fiind utilizat abuziv.
44. Neplata la scadență de către o instituție publică a sumelor datorate în temeiul unui contract de execuție de lucrări: **a)** conduce la includerea sumei datorate în datoria publică a statului; **b)** conduce la includerea sumei datorate în datoria publică guvernamentală sau locală în funcție de subordonarea instituției; **c)** nu conduce la includerea sumei datorate în datoria publică.



45. O unitate administrativ-teritorială poate emite garanții: **a)** în favoarea persoanelor juridice având sediul pe raza sa; **b)** în favoarea persoanelor juridice aflate în subordinea sa; **c)** în favoarea oricăror persoane fizice sau juridice în măsura justificată de interesul local.
46. Un minister poate încheia: **a)** contracte de leasing financiar; **b)** contracte de împrumut cu Trezoreria Statului; **c)** contracte de împrumut cu instituții de credit.
47. Limita de 60% din PIB stabilită de Tratatul privind Funcționarea Uniunii Europene se aplică: **a)** datoriei publice guvernamentale directe; **b)** datoriei guvernamentale și locale directe; **c)** datoriei guvernamentale și locale totale.
48. La nivel național sunt stabilite prin lege plafoane anuale pentru: **a)** datoria publică guvernamentală și locală garantată; **b)** datoria publică guvernamentală directă; **c)** datoria publică a întreprinderilor publice.
49. Auditul public extern se poate realiza de către Curtea de Conturi: **a)** exclusiv la persoane juridice de drept public; **b)** la orice persoane publice sau private care utilizează fonduri publice sau administrează patrimoniu public; **c)** la orice persoane fizice sau juridice care datorează sume de bani statului sau unităților administrativ-teritoriale.
50. În cazul în care prin auditul extern desfășurat de Curtea de Conturi se constată producerea unui prejudiciu, măsurile de recuperare a acestuia vor fi luate de: **a)** departamentele specializate ale Curții; **b)** departamentele specializate din Ministerul Finanțelor Publice; **c)** conducerea entității supuse controlului.



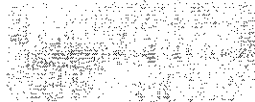

Nume BALM
 Prenume BALM
 Prenume tată _____
 Nr. Legitimatie 51

INDICAȚII DE COMPLETARE A GRILEI

- Pentru marcare folosiți **numai culoarea negru!**
- Citiți cu atenție enunțul și variantele de răspuns, la fiecare întrebare fiind corectă o singură variantă de răspuns. Umpleți cercul corespunzător variantei de răspuns pe care o considerați corectă. Verificați cu atenție imprimarea corectă a foii de răspuns.
Răspunsul corect la fiecare întrebare este evaluat cu 2 puncte.
Răspunsurile greșite sau marcate incorect nu se punctează.
- Umplerea unui cerc trebuie să fie completă.**
 Orice alt mod de marcare duce la anularea răspunsului la subiectul respectiv.

Modalitățile de marcare corectă:



Exemple de marcare incorectă:

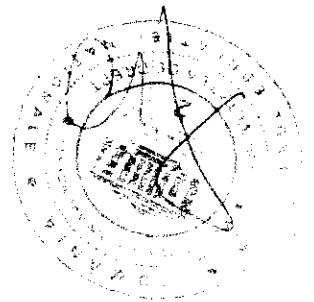
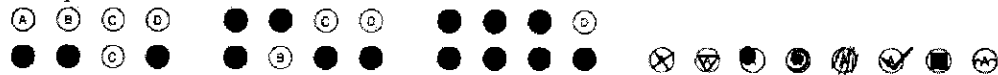

S. Obleznic
[Signature]

- | | | |
|---|---|---|
| 1 <input type="radio"/> A <input type="radio"/> B <input checked="" type="radio"/> | 21 <input type="radio"/> A <input type="radio"/> B <input checked="" type="radio"/> | 41 <input type="radio"/> A <input type="radio"/> B <input checked="" type="radio"/> |
| 2 <input type="radio"/> A <input type="radio"/> B <input checked="" type="radio"/> | 22 <input type="radio"/> A <input type="radio"/> B <input checked="" type="radio"/> | 42 <input type="radio"/> A <input checked="" type="radio"/> <input type="radio"/> C |
| 3 <input type="radio"/> A <input type="radio"/> B <input checked="" type="radio"/> | 23 <input checked="" type="radio"/> <input type="radio"/> B <input type="radio"/> C | 43 <input checked="" type="radio"/> <input type="radio"/> B <input type="radio"/> C |
| 4 <input type="radio"/> A <input type="radio"/> B <input checked="" type="radio"/> | 24 <input checked="" type="radio"/> <input type="radio"/> B <input type="radio"/> C | 44 <input type="radio"/> A <input type="radio"/> B <input checked="" type="radio"/> |
| 5 <input type="radio"/> A <input type="radio"/> B <input checked="" type="radio"/> | 25 <input type="radio"/> A <input type="radio"/> B <input checked="" type="radio"/> | 45 <input type="radio"/> A <input checked="" type="radio"/> <input type="radio"/> C |
| 6 <input type="radio"/> A <input checked="" type="radio"/> <input type="radio"/> C | 26 <input checked="" type="radio"/> <input type="radio"/> B <input type="radio"/> C | 46 <input checked="" type="radio"/> <input type="radio"/> B <input type="radio"/> C |
| 7 <input checked="" type="radio"/> <input type="radio"/> B <input type="radio"/> C | 27 <input type="radio"/> A <input type="radio"/> B <input checked="" type="radio"/> | 47 <input type="radio"/> A <input type="radio"/> B <input checked="" type="radio"/> |
| 8 <input type="radio"/> A <input checked="" type="radio"/> <input type="radio"/> C | 28 <input type="radio"/> A <input type="radio"/> B <input checked="" type="radio"/> | 48 <input checked="" type="radio"/> <input type="radio"/> B <input type="radio"/> C |
| 9 <input type="radio"/> A <input checked="" type="radio"/> <input type="radio"/> C | 29 <input checked="" type="radio"/> <input type="radio"/> B <input type="radio"/> C | 49 <input type="radio"/> A <input checked="" type="radio"/> <input type="radio"/> C |
| 10 <input checked="" type="radio"/> <input type="radio"/> B <input type="radio"/> C | 30 <input type="radio"/> A <input checked="" type="radio"/> <input type="radio"/> C | 50 <input type="radio"/> A <input type="radio"/> B <input checked="" type="radio"/> |
| 11 <input type="radio"/> A <input checked="" type="radio"/> <input type="radio"/> C | 31 <input checked="" type="radio"/> <input type="radio"/> B <input type="radio"/> C | |
| 12 <input type="radio"/> A <input checked="" type="radio"/> <input type="radio"/> C | 32 <input type="radio"/> A <input type="radio"/> B <input checked="" type="radio"/> | |
| 13 <input type="radio"/> A <input type="radio"/> B <input checked="" type="radio"/> | 33 <input checked="" type="radio"/> <input type="radio"/> B <input type="radio"/> C | |
| 14 <input type="radio"/> A <input type="radio"/> B <input checked="" type="radio"/> | 34 <input type="radio"/> A <input checked="" type="radio"/> <input type="radio"/> C | |
| 15 <input type="radio"/> A <input checked="" type="radio"/> <input type="radio"/> C | 35 <input type="radio"/> A <input checked="" type="radio"/> <input type="radio"/> C | |
| 16 <input type="radio"/> A <input checked="" type="radio"/> <input type="radio"/> C | 36 <input type="radio"/> A <input checked="" type="radio"/> <input type="radio"/> C | |
| 17 <input type="radio"/> A <input type="radio"/> B <input checked="" type="radio"/> | 37 <input type="radio"/> A <input type="radio"/> B <input checked="" type="radio"/> | |
| 18 <input checked="" type="radio"/> <input type="radio"/> B <input type="radio"/> C | 38 <input type="radio"/> A <input checked="" type="radio"/> <input type="radio"/> C | |
| 19 <input type="radio"/> A <input checked="" type="radio"/> <input type="radio"/> C | 39 <input type="radio"/> A <input checked="" type="radio"/> <input type="radio"/> C | |
| 20 <input type="radio"/> A <input checked="" type="radio"/> <input type="radio"/> C | 40 <input checked="" type="radio"/> <input type="radio"/> B <input type="radio"/> C | |