

- 1) În temeiul legii române, contractul de achiziție publică: **a)** poate fi un act unilateral; **b)** este un contract cu titlu oneros; **c)** poate fi un contract cu titlu gratuit.
- 2) Contractul de achiziție publică de servicii poate avea ca obiect: **a)** servicii de arbitraj, mediere și alte forme de soluționare alternativă a disputelor; **b)** servicii financiare în legătură cu emisiunea, vânzarea, cumpărarea sau transferul valorilor mobiliare ori al altor instrumente financiare; **c)** servicii de pază.
- 3) Contractul de achiziție publică care are ca obiect atât proiectarea cât și execuția unei construcții este: **a)** un contract de achiziție publică mixt; **b)** un contract de achiziție publică de lucrări; **c)** un contract de achiziție publică de servicii.
- 4) Dispozițiile privind procedura simplificată prevăd că: **a)** procedura se va desfășura întotdeauna într-o singură etapă, pentru celeritate; **b)** autoritatea contractantă nu poate solicita operatorilor economici să îndeplinească criteriile de calificare și selecție; **c)** se aplică atribuirii contractelor de achiziție publică cu valori inferioare pragurilor valorice prevăzute de legea nr. 98/2016.
- 5) În cazul subcontractării într-un contract de achiziție publică: **a)** autoritatea contractantă nu poate face plata direct către subcontractant; **b)** autoritatea contractantă poate impune ca anumite sarcini esențiale să fie realizate în mod direct de către ofertant și nu de către subcontractant; **c)** contractantul nu are dreptul de a implica noi subcontractanți, care nu au fost prevăzuți în ofertă, pe durata executării contractului de achiziție publică.
- 6) Oferta: **a)** este actul juridic prin care operatorul economic își manifestă voința de a se angaja din punct de vedere juridic într-un contract de achiziție publică; **b)** cuprinde doar propunerea financiară atunci când criteriul de atribuire este prețul cel mai scăzut; **c)** este un document al achiziției.
- 7) Sunt întotdeauna autorități contractante: **a)** companiile naționale; **b)** instituțiile publice; **c)** întreprinderile publice care funcționează în condiții normale de piață.
- 8) Cerințele privind situația economică și financiară stabilite de autoritatea contractantă pot viza: **a)** un anumit nivel minim al cifrei de afaceri anuale; **b)** existența sistemelor de management și de trasabilitate din cadrul lanțului de aprovizionare pe care operatorul economic le va putea aplica pe parcursul executării contractului; **c)** anumite facilități tehnice și măsuri utilizate de operatorul economic în vederea asigurării calității lucrărilor, produselor sau serviciilor.
- 9) Operatorul economic face dovada îndeplinirii cerințelor privind capacitatea tehnică și profesională prin prezentarea: **a)** asigurării de răspundere profesională; **b)** bilanțurilor contabile, pentru anii în care se solicită un anumit nivel minim al cifrei de afaceri; **c)** unei liste a lucrărilor realizate, însoțită de certificate de bună execuție.
- 10) Documentul unic de achiziții european (DUAE): **a)** se elaborează pe baza unui formular standard aprobat de Comisia Europeană și se furnizează exclusiv în format electronic; **b)** nu poate fi reutilizat într-o procedură de atribuire ulterioară; **c)** va avea anexate documentele justificative ca dovadă a informațiilor cuprinse în DUAE.
- 11) În cazul în care autoritatea contractantă identifică o situație potențial generatoare de conflict de interese pe parcursul procedurii de atribuire: **a)** are dreptul de a întreprinde orice demersuri necesare pentru a stabili dacă situația respectivă reprezintă o situație de conflict de interese și de a prezenta candidatului/ofertantului aflat în respectiva situație o expunere a motivelor care, în opinia autorității contractante, sunt de natură să ducă la un conflict de interese; **b)** are obligația de a întreprinde orice demersuri necesare pentru a stabili dacă situația respectivă reprezintă o situație de conflict de interese și de a prezenta candidatului/ofertantului aflat în respectiva situație o expunere a motivelor care, în opinia autorității contractante, sunt de natură să ducă la un conflict de interese; **c)** va lua măsuri imediate pentru eliminarea ofertantului/candidatului aflat în relație cu persoanele cu funcții de decizie din cadrul autorității contractante, fără alte verificări.
- 12) Pentru determinarea ofertei celei mai avantajoase din punct de vedere economic, autoritatea contractantă: **a)** poate aplica criteriul de atribuire prețul cel mai scăzut; **b)** va aplica întotdeauna criteriul cel mai bun raport calitate-preț; **c)** nu poate aplica criteriul cel mai bun raport calitate-preț în situația în care achiziționează produse, servicii sau lucrări a căror valoare estimată a contractului nu depășește pragurile valorice prevăzute de lege.
- 13) Valoarea estimată a achiziției se determină: **a)** luând în considerare valoarea estimată a fiecărui lot, dacă atribuirea contractelor poate fi realizată pe loturi separate; **b)** luând în considerare orice eventuale forme de opțiuni și prelungiri ale contractului menționate în mod explicit în documentele achiziției; **c)** fără a lua în considerare premii/prime acordate pentru ofertanți sau candidați.

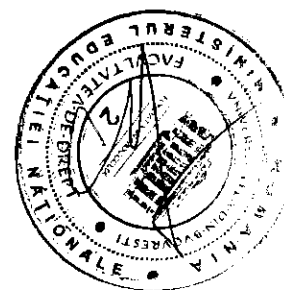

- 14) Un contract prin care o entitate contractantă încredințează unui operator economic realizarea unei lucrări iar contraprestația constă în dreptul de exploatare a acesteia este: **a)** o concesiune de lucrări în toate cazurile; **b)** o concesiune de lucrări în cazul în care riscul în legătură cu exploatarea lucrării aparține contractorului; **c)** o concesiune de lucrări însoțită în toate cazurile de o concesiune de servicii de exploatare.
- 15) Riscul de operare poate surveni ca urmare a: **a)** expunerii părților contractului la fluctuațiile pieței; **b)** nerespectării de către părți a obligațiilor contractuale asumate; **c)** nerespectării de către părți a obligațiilor legale asumate.
- 16) Un contract de concesiune va fi diferit de un contract de achiziție publică în măsura în care: **a)** durata contractului este mai mare de 5 ani; **b)** obiectul contractului include dreptul de exploatare a unei lucrări sau a unui serviciu; **c)** o parte semnificativă din riscul de cerere și/sau riscul de ofertă este transferată co-contractantului privat.
- 17) O societate cu capital privat poate avea calitatea de entitate contractantă în ceea ce privește un contract de concesiune de lucrări: **a)** dacă desfășoară o activitate prevăzută în anexa 2 pe baza unor drepturi speciale sau exclusive; **b)** dacă acest contract este în legătură cu exercitarea unei activități prevăzute în anexa 2 pe baza unor drepturi speciale sau exclusive; **c)** dacă desfășoară o activitate prevăzută în anexa 2 pe baza unor drepturi speciale sau exclusive și este finanțată de o autoritate contractantă.
- 18) Durata unui contract de concesiune de lucrări sau servicii nu va depăși: **a)** perioada necesară acoperirii costului investițiilor, costurilor de exploatare și obținerii unui profit rezonabil, chiar negarantat; **b)** perioada necesară acoperirii costului investițiilor, costurilor de exploatare și obținerii unui profit rezonabil garantat, dar nu mai mult de 49 de ani; **c)** perioada necesară acoperirii costului investițiilor, costurilor de exploatare și obținerii unui profit rezonabil, dar minimum 5 ani.
- 19) Valoarea estimată a unei concesiuni de lucrări pentru realizarea căreia concesionarului i se concesiunează un teren proprietate publică: **a)** nu include valoarea concesiunii terenului; **b)** include valoarea concesiunii terenului; **c)** include valoarea impozitului/taxei datorat/e cu privire la teren.
- 20) O unitate administrativ-teritorială poate încheia, fără parcurgerea unei proceduri de atribuire, un contract de concesiune de servicii cu: **a)** o societate în care are calitatea de acționar majoritar; **b)** o societate în care este acționar unic; **c)** o societate în care este acționar unic, dacă mai mult de 80% din activitatea acesteia este derulată în beneficiul autorităților locale.
- 21) Procedura de dialog competitiv pentru atribuirea unui contract de concesiune de lucrări sau servicii se desfășoară: **a)** într-o singură etapă; **b)** în două etape; **c)** în trei etape.
- 22) Criteriul de atribuire a unei concesiuni de servicii este: **a)** oferta cea mai avantajoasă din punct de vedere economic; **b)** prețul cel mai scăzut al serviciilor; **c)** costul cel mai scăzut pentru autoritatea contractantă.
- 23) Într-un contract de concesiune de lucrări concesionarul poate subcontracta activități având o valoare mai mare de 5% din valoarea concesiunii: **a)** numai cu notificarea autorității contractante, anterior începerii activităților subcontractante; **b)** numai dacă contractul permite expres subcontractarea; **c)** numai subcontractanților menționați în ofertă și celor cu privire la care a obținut acordul autorității contractante.
- 24) Contractul de concesiune de servicii este un contract administrativ: **a)** numai dacă serviciul concesionat este un serviciu public; **b)** indiferent de natura serviciului concesionat; **c)** numai dacă serviciul concesionat era prestat anterior de o autoritate publică.
- 25) Modificarea unui contract de concesiune de lucrări, având o valoare mai mică de 10% din valoarea concesiunii inițiale, se poate face fără parcurgerea unei noi proceduri de atribuire: **a)** în toate cazurile; **b)** numai în cazul în care valoarea contractului este sub prag; **c)** numai în cazul în care valoarea modificării este sub prag.



- 26)** Legea nr. 101/2016 privind remediile și căile de atac în materie de atribuire a contractelor de achiziție publică, a contractelor sectoriale și a contractelor de concesiune de lucrări și concesiune de servicii, precum și pentru organizarea și funcționarea Consiliului Național de Soluționare a Contestațiilor transpune: **a)** Directiva 2014/24/UE a Parlamentului European și a Consiliului privind achizițiile publice; **b)** Directiva 2014/23/UE a Parlamentului European și a Consiliului privind atribuirea contractelor de concesiune; **c)** Directiva 89/665/CEE a Consiliului privind coordonarea actelor cu putere de lege și a actelor administrative privind aplicarea procedurilor care vizează căile de atac față de atribuirea contractelor de achiziții publice de produse și a contractelor publice de lucrări.
- 27)** Contestația formulată la Consiliul Național de Soluționare a Contestațiilor pe cale administrativ-jurisdicțională: **a)** se taxează conform OUG nr. 80/2013; **b)** se taxează în funcție de valoarea estimată; **c)** nu se taxează.
- 28)** În cazul în care persoana care se consideră vătămată atacă același act al autorității contractante atât la Consiliul Național de Soluționare a Contestațiilor cât și la instanța de judecată: **a)** se prezumă că a renunțat la calea administrativ-jurisdicțională; **b)** se prezumă că a renunțat la calea judiciară; **c)** ambele proceduri de soluționare a contestațiilor, atât în fața Consiliului Național de Soluționare a Contestațiilor cât și în fața instanței de judecată, continuă prin pronunțarea unor decizii.
- 29)** Poate formula contestație în fața instanței de judecată împotriva unei proceduri de atribuire: **a)** persoana pe care autoritatea contractantă o indică în cadrul comunicării rezultatului procedurii; **b)** persoana care se consideră vătămată; **c)** persoana care a comunicat autorității contractante intenția de a contesta rezultatul procedurii.
- 30)** Contestațiile care nu intră în competența de soluționare a Consiliului Național de Soluționare a Contestațiilor sunt: **a)** declinate către instanța de judecată competentă ori, dacă este cazul, unui alt organ cu activitate jurisdicțională competent; **b)** declinate către autoritatea contractantă; **c)** respinse ca inadmisibile.
- 31)** Termenele de formulare a unei contestații conform prevederilor Legii nr. 101/2016 sunt exprimate: **a)** în ore; **b)** în zile; **c)** în luni.
- 32)** În cadrul procedurii de soluționare a contestațiilor pe cale administrativ-jurisdicțională la Consiliul Național de Soluționare a Contestațiilor actele procedurale se transmit: **a)** doar prin fax și/sau mijloace electronice; **b)** doar prin poștă; **c)** prin poștă, fax și/sau mijloace electronice, cu confirmare de primire.
- 33)** Consiliul Național de Soluționare a Contestațiilor are obligația de a motiva deciziile/încheierile adoptate: **a)** în mod clar, fără echivoc; **b)** în mod succint; **c)** numai în măsura în care sunt contestate.
- 34)** Autoritatea contractantă are obligația: **a)** de a transmite Consiliului o copie a dosarului achiziției publice, achiziției sectoriale sau al concesiunii, precum și dovada înaintării punctului de vedere către contestator și orice documente considerate edificatoare, cu excepția anunțurilor de participare publicate în SEAP și a documentației de atribuire, atunci când aceasta este disponibilă și poate fi descărcată direct din SEAP; **b)** de a transmite contestatorului o copie a dosarului achiziției publice, achiziției sectoriale sau al concesiunii, precum și dovada înaintării punctului de vedere către contestator și orice documente considerate edificatoare, cu excepția anunțurilor de participare publicate în SEAP și a documentației de atribuire, atunci când aceasta este disponibilă și poate fi descărcată direct din SEAP; **c)** nu transmite niciun înscris Consiliului.
- 35)** Consiliul Național de Soluționare a Contestațiilor în soluționarea contestației: **a)** nu are dreptul de a solicita părților nicio lămurire, contestația și punctul de vedere fiind suficiente; **b)** are dreptul de a consulta documentele confidențiale aflate în cadrul dosarului constituit pe rolul său doar cu acordul scris al respectivilor ofertanți; **c)** are dreptul de a solicita lămuriri părților, de a administra orice mijloace de probă permise de lege și de a solicita orice date și documente, în măsura în care acestea sunt relevante în raport cu obiectul contestației.
- 36)** Prezentarea unor noi motive de contestare și/sau formularea unor noi capete de cerere pe calea concluziilor scrise sau orale ori a precizărilor la contestație ulterior termenului legal de formulare a acesteia: **a)** este inadmisibilă; **b)** este admisibilă; **c)** este tardivă.
- 37)** În cadrul procedurii de soluționare a unei contestații pe cale administrativ-jurisdicțională, operatorii economici participanți la procedura de atribuire pot formula: **a)** cerere de chemare în judecată; **b)** cerere de asociere la contestație; **c)** cerere de intervenție voluntară în litigiu.



- 38) Consiliul Național de Soluționare a Contestațiilor poate dispune măsura suspendării procedurii de atribuire: **a)** pe o perioadă nedeterminată, conform interesului public; **b)** până la soluționarea contestației; **c)** pe o perioadă de maximum 6 luni.
- 39) În termen de 5 (cinci) zile de la data primirii deciziei pronunțate de către Consiliul Național de Soluționare a Contestațiilor, autoritatea contractantă are obligația: **a)** de a o publica în SEAP (Sistemul electronic de achiziții publice); **b)** nu are nicio obligație; **c)** de a o trimite către Agenția Națională de Achiziții Publice.
- 40) Decizia Consiliului Național de Soluționare a Contestațiilor privind soluționarea contestației poate fi atacată de către oricare dintre părțile cauzei cu: **a)** recurs; **b)** plângere; **c)** apel.
- 41) În cadrul procedurii de soluționare a contestațiilor pe cale administrativ-jurisdicțională în fața Consiliului Național de Soluționare a Contestațiilor părțile pot fi reprezentate: **a)** exclusiv de consilieri juridici; **b)** de avocați sau consilieri juridici; **c)** doar de către reprezentatul lor legal.
- 42) În ce termen de la data primirii a dosarului achiziției publice, al achiziției sectoriale sau al concesiunii soluționează Consiliul Național de Soluționare a Contestațiilor pe fond contestația: **a)** în termen de 20 zile; **b)** în termen de 15 zile; **c)** în termen de 30 zile.
- 43) După comunicarea deciziei Consiliului Național de Soluționare a Contestațiilor autoritatea contractantă: **a)** are dreptul de a încheia contractul de achiziție publică cu respectarea termenului de așteptare prevăzut pentru încheierea lui; **b)** are obligația de a încheia imediat contractul de achiziție publică; **c)** are dreptul de a încheia contractul de achiziție publică fără respectarea termenului de așteptare prevăzut pentru încheierea lui.
- 44) Procesele și cererile privind acordarea despăgubirilor pentru repararea prejudiciilor cauzate în cadrul procedurii de atribuire, precum și cele privind anularea sau nulitatea contractelor se soluționează în primă instanță: **a)** de instanța civilă de drept comun în circumscripția căreia se află sediul autorității contractante; **b)** de către secția de contencios administrativ și fiscal a tribunalului în circumscripția căruia se află sediul autorității contractante; **c)** de către secția de contencios administrativ și fiscal a tribunalului în circumscripția căruia se află sediul reclamantului.
- 45) Măsura suspendării procedurii de atribuire se dispune de către Consiliul Național de Soluționare a Contestațiilor prin: **a)** decizie; **b)** încheiere; **c)** sentință.
- 46) În ce termen se poate ataca decizia Consiliului Național de Soluționare a Contestațiilor privind soluționarea contestației: **a)** în termen de 15 zile; **b)** în termen de 30 zile; **c)** în termen de 10 zile lucrătoare.
- 47) În procedura de soluționare a contestațiilor pe cale judiciară în fața instanței de judecată: **a)** pârâtul este obligat să depună întâmpinare în termen de 5 zile lucrătoare de la comunicarea contestației de către instanța de judecată; **b)** pârâtul este obligat să depună punct de vedere în termen de 10 zile de la comunicarea contestației de către instanța de judecată; **c)** pârâtul este obligat să depună întâmpinare în termen de 25 de zile de la comunicarea cererii de chemare în judecată.
- 48) Cauțiunea se constituie prin raportare la: **a)** valoarea estimată a contractului; **b)** valoarea pe care autoritatea contractantă o va comunica contestatorului după depunere contestației; **c)** valoarea stabilită de instanță.
- 49) Cauțiunea depusă se restituie: **a)** la cererea autorității contractante; **b)** la cererea Agenției Naționale de Achiziții Publice; **c)** la cererea celui care a depus-o.
- 50) Hotărârea instanței se poate ataca cu recurs: **a)** în termen de 15 zile; **b)** în termen de 30 zile; **c)** în termen de 10 zile.

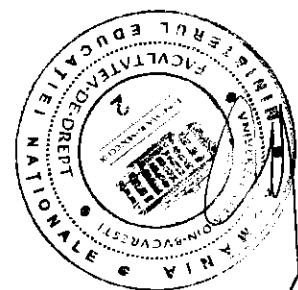



Nume BARA
 Prenume BARA
 Prenume tată _____
 Nr. Legitimatie 62

INDICAȚII DE COMPLETARE A GRILEI

- Pentru marcarea folosiți **numai** culoarea **negru!**
- Citiți cu atenție enunțul și variantele de răspuns, la fiecare întrebare fiind corectă o singură variantă de răspuns. Umpleți cercul corespunzător variantei de răspuns pe care o considerați corectă. Verificați cu atenție imprimarea corectă a foii de răspuns.
Răspunsul corect la fiecare întrebare este evaluat cu 2 puncte.
Răspunsurile greșite sau marcate incorect nu se punctează.
- Umplerea unui cerc trebuie să fie completă.**
 Orice alt mod de marcarea duce la anularea răspunsului la subiectul respectiv.

Modalitățile de marcarea corectă:



Exemple de marcarea incorectă:

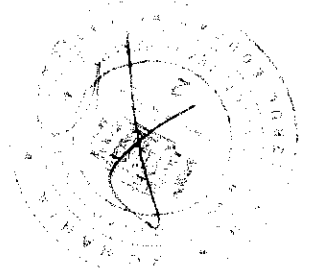
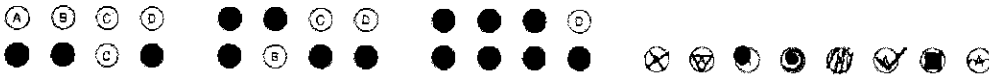

Prof. Dr. Gh. I. Popescu

- | | | |
|---|---|---|
| 1 <input type="radio"/> A <input checked="" type="radio"/> B <input type="radio"/> C | 21 <input type="radio"/> A <input type="radio"/> B <input checked="" type="radio"/> C | 41 <input type="radio"/> A <input checked="" type="radio"/> B <input type="radio"/> C |
| 2 <input type="radio"/> A <input type="radio"/> B <input checked="" type="radio"/> C | 22 <input checked="" type="radio"/> A <input type="radio"/> B <input type="radio"/> C | 42 <input type="radio"/> A <input checked="" type="radio"/> B <input type="radio"/> C |
| 3 <input type="radio"/> A <input checked="" type="radio"/> B <input type="radio"/> C | 23 <input type="radio"/> A <input type="radio"/> B <input checked="" type="radio"/> C | 43 <input checked="" type="radio"/> A <input type="radio"/> B <input type="radio"/> C |
| 4 <input type="radio"/> A <input type="radio"/> B <input checked="" type="radio"/> C | 24 <input type="radio"/> A <input checked="" type="radio"/> B <input type="radio"/> C | 44 <input type="radio"/> A <input checked="" type="radio"/> B <input type="radio"/> C |
| 5 <input type="radio"/> A <input checked="" type="radio"/> B <input type="radio"/> C | 25 <input type="radio"/> A <input type="radio"/> B <input checked="" type="radio"/> C | 45 <input type="radio"/> A <input checked="" type="radio"/> B <input type="radio"/> C |
| 6 <input checked="" type="radio"/> A <input type="radio"/> B <input type="radio"/> C | 26 <input type="radio"/> A <input type="radio"/> B <input checked="" type="radio"/> C | 46 <input type="radio"/> A <input type="radio"/> B <input checked="" type="radio"/> C |
| 7 <input type="radio"/> A <input checked="" type="radio"/> B <input type="radio"/> C | 27 <input type="radio"/> A <input type="radio"/> B <input checked="" type="radio"/> C | 47 <input checked="" type="radio"/> A <input type="radio"/> B <input type="radio"/> C |
| 8 <input checked="" type="radio"/> A <input type="radio"/> B <input type="radio"/> C | 28 <input checked="" type="radio"/> A <input type="radio"/> B <input type="radio"/> C | 48 <input checked="" type="radio"/> A <input type="radio"/> B <input type="radio"/> C |
| 9 <input type="radio"/> A <input type="radio"/> B <input checked="" type="radio"/> C | 29 <input type="radio"/> A <input checked="" type="radio"/> B <input type="radio"/> C | 49 <input type="radio"/> A <input type="radio"/> B <input checked="" type="radio"/> C |
| 10 <input checked="" type="radio"/> A <input type="radio"/> B <input type="radio"/> C | 30 <input checked="" type="radio"/> A <input type="radio"/> B <input type="radio"/> C | 50 <input type="radio"/> A <input type="radio"/> B <input checked="" type="radio"/> C |
| 11 <input type="radio"/> A <input checked="" type="radio"/> B <input type="radio"/> C | 31 <input type="radio"/> A <input checked="" type="radio"/> B <input type="radio"/> C | |
| 12 <input checked="" type="radio"/> A <input type="radio"/> B <input type="radio"/> C | 32 <input type="radio"/> A <input type="radio"/> B <input checked="" type="radio"/> C | |
| 13 <input type="radio"/> A <input checked="" type="radio"/> B <input type="radio"/> C | 33 <input checked="" type="radio"/> A <input type="radio"/> B <input type="radio"/> C | |
| 14 <input type="radio"/> A <input checked="" type="radio"/> B <input type="radio"/> C | 34 <input checked="" type="radio"/> A <input type="radio"/> B <input type="radio"/> C | |
| 15 <input checked="" type="radio"/> A <input type="radio"/> B <input type="radio"/> C | 35 <input type="radio"/> A <input type="radio"/> B <input checked="" type="radio"/> C | |
| 16 <input type="radio"/> A <input type="radio"/> B <input checked="" type="radio"/> C | 36 <input checked="" type="radio"/> A <input type="radio"/> B <input type="radio"/> C | |
| 17 <input type="radio"/> A <input checked="" type="radio"/> B <input type="radio"/> C | 37 <input type="radio"/> A <input type="radio"/> B <input checked="" type="radio"/> C | |
| 18 <input checked="" type="radio"/> A <input type="radio"/> B <input type="radio"/> C | 38 <input type="radio"/> A <input checked="" type="radio"/> B <input type="radio"/> C | |
| 19 <input type="radio"/> A <input checked="" type="radio"/> B <input type="radio"/> C | 39 <input checked="" type="radio"/> A <input type="radio"/> B <input type="radio"/> C | |
| 20 <input type="radio"/> A <input type="radio"/> B <input checked="" type="radio"/> C | 40 <input type="radio"/> A <input checked="" type="radio"/> B <input type="radio"/> C | |