

1. Actul juridic unilateral produce efecte: **a)** numai dacă destinatarul său a luat la cunoștință de el; **b)** de la data la care comunicarea sa ajunge la destinatarul său, chiar dacă acesta din urmă nu a luat la cunoștință de aceasta din motive care nu îi sunt imputabile; **c)** de la data la care comunicarea sa ajunge la destinatarul său, dar numai dacă acesta din urmă nu a luat la cunoștință de aceasta din motive care îi sunt imputabile.
2. Atunci când obligația asumată prin convenție presupune prin natura sa un termen, iar părțile nu au convenit expres sau implicit nici durata lui și nici modalitatea lui de determinare: **a)** obligația este în mod necesar nulă; **b)** obligația este valabilă și exigibilă imediat; **c)** instanța poate stabili ea termenul, la cererea uneia dintre părți.
3. Conversiunea actului juridic civil: **a)** presupune renunțarea de către parte la dreptul de a invoca nulitatea relativă a actului; **b)** ca și refacerea actului, își produce efectele doar pentru viitor, de la data la care instanța de judecată constată că sunt întrunite condițiile conversiunii; **c)** nu presupune, pentru a putea opera, existența unui acord al părților asupra conversiunii, acord care să fie exprimat ulterior constatării nulității.
4. Adaptarea contractului este prevăzută expres de către lege: **a)** în cazul erorii și al violenței; **b)** în cazul erorii și al dolului; **c)** în cazul erorii și al leziunii.
5. Dreptul de denunțare unilaterală: **a)** ca regulă, revine ambelor părți în contractele cu executare succesivă încheiate pe durată nedeterminată; **b)** este prevăzut de lege cu caracter supletiv în cazul contractelor cu executare succesivă încheiate pe durată nedeterminată; **c)** nu poate fi prevăzut niciodată într-un contract cu executare dintr-o dată.
6. Se sancționează cu nulitatea relativă: **a)** nerespectarea formei *ad validitatem*; **b)** a contractului neexecutarea obligațiilor născute din acesta, ori de câte ori ele sunt prevăzute de către lege în mod imperativ în sarcina părții; **c)** unele incapacități de folosință absolute.
7. Sunt excepții de la principiul *restitutio in integrum*: **a)** cazul numelui purtat de către soț, ca efect al modificării numelui anterior, urmare a căsătoriei, până la constatarea nulității acesteia, chiar dacă acest soț a fost de bună credință la încheierea ei; **b)** restituirea prestațiilor în cazul contractelor cu executare succesivă, deja executate în parte de către ambii contractanți, întrucât în cazul acestor contracte nulitatea nu produce efecte decât pentru viitor; **c)** cazul prestațiilor realizate în vederea obținerii unui rezultat imoral, care nu se vor restitui chiar dacă actul executat este nul, dar numai dacă cel care le-a primit nu a urmărit obținerea acelui rezultat.
8. Reprezintă o excepție de la principiul irevocabilității contractului: **a)** revocarea testamentului; **b)** revocarea donației pentru neexecutarea sarcinii; **c)** revocarea mandatului de către mandant, doar pentru motivul că urmărește să fie reprezentat pe viitor de către o altă persoană.
9. Actul juridic: **a)** consensual este acela pe care părțile sunt libere să îl încheie sau nu, spre deosebire de actele forțate; **b)** bilateral și cu titlu oneros constituie o categorie în care intră întotdeauna orice împrumut de consumație; **c)** nu este nul pentru neîndeplinirea cerinței de formă dacă părțile unei vânzări, deși respectă forma cerută de lege pentru acel contract, nu respectă cerința de formă pe care părțile însele au stabilit-o prin antecontract.
10. În materia condițiilor de validitate a actului juridic civil: **a)** dolul și violența provenite de la un terț pot atrage nulitatea relativă a actului, în anumite cazuri, chiar dacă partea în favoarea căreia au operat aceste vicii de consimțământ nu a cunoscut efectiv acțiunea întreprinsă de către terț; **b)** pentru a atrage nulitatea absolută a actului, cauza ilicită trebuie să fie comună părților; **c)** este anulabil pentru leziune contractul de asigurare încheiat, pentru o primă de asigurare substanțială, în legătură cu un risc a cărui probabilitate foarte scăzută de materializare era cunoscută asigurătorului.
11. Pentru ca actul juridic să fie valabil încheiat: **a)** întotdeauna, obiectul prestației trebuie să existe la data încheierii actului; **b)** întotdeauna, obiectul obligației izvorâte din act trebuie să fie posibil de îndeplinit de către debitor, la data încheierii actului; **c)** întotdeauna, consimțământul trebuie să provină de la o persoană cu discernământ.
12. Condiția: **a)** ca regulă, este prezumată a fi rezolutorie, dacă obligațiile principale sunt scadente de îndată după încheierea contractului; **b)** dacă este imposibilă, este considerată nescrisă, sancțiune care, prin derogare de la regimul general al clauzelor considerate nescrise, determina în mod necesar, în toate cazurile, o nevalabilitate totală a actului juridic; **c)** dacă este suspensivă, afectează însăși existența actului juridic civil, cu consecința că drepturile născute din act pot fi înstrăinate numai după realizarea condiției;

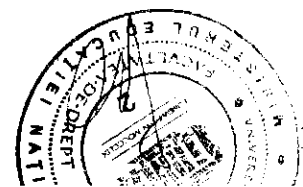

13. Atunci când se încalcă o condiție de validitate a actului juridic la data încheierii acestuia: **a)** intervine întotdeauna sancțiunea nulității actului, absolută sau relativă; **b)** intervine, ca regulă, sancțiunea nulității relative și parțiale, actul putând fi confirmat cu efect retroactiv; **c)** intervine sancțiunea nulității absolute dacă interesul ocrotit în principal prin norma încălcată este unul general, actul putând fi validat, însă, prin conversiune, dacă părțile au prevăzut neîndoielnic intenția de a permite conversiunea.
14. În cazul cesiunii de creanță, prescripția acțiunii cesionarului împotriva debitorului cedat curge de la data: **a)** la care a avut loc cesiunea; **b)** la data la care cesiunea a fost făcută opozabilă debitorului; **c)** de la altă data.
15. Se aplică cu prioritate în concurs cu celelalte variante, următoarea regulă de interpretare a contractului: **a)** interpretarea contractului în favoarea celui care se obligă; **b)** stipulațiile neclare din contractele de adeziune se interpretează împotriva celui care le-a propus; **c)** interpretarea clauzelor unele prin altele, dând fiecăreia înțelesul ce rezultă din ansamblul contractului.
16. Punerea în întârziere a unui debitor realizată în interiorul termenului de prescripție extinctivă: **a)** produce efecte întreruptive asupra tuturor codebitorilor; **b)** nu produce efecte întreruptive asupra niciunui codebitor; **c)** produce efecte întreruptive asupra codebitorilor solidari;
17. Dacă A trebuie să restituie un împrumut anterior în 12 tranșe lunare plătibile pe data de 15 ale fiecărei luni, începând cu 15 ianuarie 2014 și trebuie să plătească la aceleași date o dobândă corespunzătoare, dar achită doar jumătate din prima rată dobândă la data de 15 mai 2015: **a)** prescripția pentru fiecare dintre tranșele de împrumut se împlinește în termen de 3 ani de la data exigibilității fiecăreia dintre ele; **b)** prescripția pentru fiecare dintre tranșele de împrumut se împlinește în termen de 3 ani de la data exigibilității fiecăreia dintre ele, cu excepția primei tranșe pentru care se împlinește la data de 15 mai 2018; **c)** prescripția se împlinește pentru toate tranșele de împrumut la 15 mai 2018.
18. Dacă în interiorul termenului de repunere în termenul de prescripție extinctivă a acțiunii condamnatorii creditorul se căsătorește cu debitorul: **a)** se suspendă termenul de prescripție aplicabil dreptului la realizarea creanței, pentru că acesta se prelungește până la expirarea termenului de repunere în termen; **b)** se suspendă de drept cursul termenului de repunere în termen, pentru că acesta este un termen de prescripție; **c)** termenul de repunere în termen nu se suspendă, pentru că este un termen de decădere.
19. Termenul de prescripție al acțiunii pentru restituirea prețului unui contract de vânzare imobiliară deplin executat, dar anulat la data 01.10.2018, curge: **a)** de la data rămânerii definitive a hotărârii prin care se pronunță anularea contractului; **b)** de la data la care vânzătorul a notificat cumpărătorul să restituie bunul vândut; **c)** de la data (01.10.2019) la care vânzătorul introduce cerere de chemare în judecată de restituire a lucrului vândut.
20. Dacă A vinde către C un imobil pentru care legea specială pretinde respectarea dreptului de preempțiune al lui B, sub sancțiunea nulității relative, atunci dreptul material la acțiune al lui B curge de la data: **a)** înscrierii imobilului în cartea funciară, dacă acest moment este anterior cunoașterii efective a vânzării de către B; **b)** întotdeauna de la data cunoașterii efective a vânzării de către B; **c)** de la data cunoașterii efective a vânzării de către B, dar nu mai târziu de împlinirea unui termen de 18 luni de la data vânzării;
21. Dacă A introduce la data de 01.09.2012 în ultima zi a termenului de prescripție de 3 ani o acțiune împotriva lui B, acțiune care este anulată definitiv la data de 01.04.2016, atunci noua acțiune introdusă de către A la data de 01.05.2016, pentru valorificarea aceluiași drept: **a)** este prescrisă; **b)** nu este prescrisă; **c)** prescriptibilitatea ei este condițională.
22. Termenul general de prescripție: **a)** este aplicabil doar acțiunilor patrimoniale prescriptibile extinctiv; **b)** este aplicabil și acțiunilor personal nepatrimoniale prescriptibile extinctiv; **c)** este aplicabil și aceluia dintre acțiunile reale pentru care legea nu a stabilit un termen special.
23. Norma civilă generală: **a)** se aplică în absența unei norme speciale și a unei uzanțe privitoare la raportul reglementat; **b)** dacă este prevăzută printr-o lege a cărei neconstituționalitate este constatată prin decizie a Curții Constituționale, este lipsită provizoriu de efecte de la data publicării deciziei Curții în Monitorul Oficial și iese din vigoare dacă, în termen de 45 de zile de la publicarea deciziei Curții, nu este pusă în acord cu prevederile Constituției; **c)** dacă este cuprinsă în Codul civil, nu se poate aplica niciodată unui raport stabilit exclusiv între persoane juridice care exploatează întreprinderi cu scop lucrativ, de exemplu societăți constituite conform Legii nr. 31/1990.



24. Dacă prin contractul de licențiere a exploatării drepturilor de autor asupra unei opere cinematografice, încheiat la 1.04.2018, X i-a acordat lui Y dreptul de a utiliza opera pentru o remunerație egală cu 15% din profitul obținut prin exploatarea operei, iar la 1.02.2019 intră în vigoare o lege nouă, fără dispoziții tranzitorii, care prevede că, sub sancțiunea nulității, remunerația într-un asemenea caz nu poate fi mai mică de 25% din profitul generat de operă, atunci: **a)** clauza privind remunerația din contractul dintre X și Y este afectată de nulitate; **b)** Y datorează remunerația de 15% din profit și după data de 1.02.2019; **c)** contractul dintre X și Y este valabil inclusiv în ceea ce privește remunerația, dar, de la 1.02.2019, Y datorează remunerația de 25% din profit.

25. În materia interpretării legii civile: **a)** în funcție de metoda de interpretare utilizată, aceasta poate fi restrictivă, literală sau extensivă; **b)** norma specială se interpretează întotdeauna restrictiv; **c)** metoda interpretării logice presupune, între altele, că, dacă este susceptibilă de mai multe înțelesuri, norma trebuie interpretată în sensul care îi conferă eficacitate practică.

26. În materia regimului comunității legale: **a)** chiar și atunci când comunitatea este compusă exclusiv din bunuri mobile, partajul convențional este supus forme autentice; **b)** cota-parte ce revine fiecărui soț, în cadrul lichidării, se stabilește pentru fiecare bun imobil în parte; **c)** creditorul personal al unuia dintre soți poate urmări bunurile comune numai după urmărirea bunurilor proprii ale soțului debitor.

27. Identificați varianta eronată: **a)** dispozițiile Codului civil privind stabilirea naturii juridice a datoriilor soților (comune/proprii) se aplică doar căsătoriilor încheiate după 01.10.2011; **b)** deși ambii soți figurează ca dobânditori într-un contract de vânzare, dovada că prețul a fost plătit exclusiv de către unul dintre aceștia din sume încasate cu titlu de moștenire se poate realiza între soți cu orice mijloc de probă; **c)** partajul realizat în timpul căsătoriei cu privire la toate bunurile nu determină încetarea regimului comunității legale.

28. În sistemul comunității legale, sunt comune obligațiile care: **a)** sunt contractate de unul dintre soți în calitate de debitor principal, iar de celălalt soț în calitate de fidejutor; **b)** sunt asumate de un singur soț pentru acoperirea cheltuielilor căsătoriei; **c)** decurg din repararea prejudiciului cauzat prin însușirea de către unul dintre soți a bunurilor aparținând unui terț, în limita valorii bunurilor astfel însușite.

29. Sub imperiul regimului comunității legale, este valabil(ă): **a)** o convenție contrară acestui regim, doar în cazul în care ar fi compatibilă cu regimul primar imperativ; **b)** vânzarea încheiată între soțul A, în calitate de vânzător, și terțul Z, în calitate de cumpărător, cu privire la un autoturism bun comun al soților A și B; **c)** comodatul încheiat de către unul dintre soți, în calitate de comodant, cu privire la un teren dobândit de către ambii soți prin donație.

30. Sunt supuse gestiunii comune: **a)** locațiunea încheiată pe o durată de 5 ani cu privire la un imobil dobândit de către soțul A în timpul regimului comunității legale cu titlu de recompensă pentru găsirea de către acesta a unui Bichon maltez dispărut, recompensă oferită de un milionar excentric; **b)** contractul prin care se înstrăinează un aparat RMN de ultimă generație folosit de către soțul A, de profesie medic radiolog; **c)** instituirea unei ipoteci asupra unui imobil dobândit de soți din economiile din salarii încasate pe durata regimului comunității legale.

31. Identificați afirmația corectă: **a)** în sistemul gestiunii exclusive, actul încheiat fără consimțământul ambilor soți este anulabil; **b)** aportul social constând într-un bun mobil comun este supus gestiunii paralele; **c)** regimul comunității legale reprezintă dreptul comun în materia proprietății devălmășe.

32. În materia comunității legale: **a)** încetarea regimului comunității echivalează cu transformarea devălmășiei în indiviziune pe cote-părți; **b)** prezumția legală de comunitate nu se aplică bunurilor dobândite între momentul încetării regimului comunității și cel al lichidării; **c)** fiecare soț poate dispune singur de partea care i s-ar cuveni, la încetarea căsătoriei, din bunurile comune, prin legat sau prin partaj de ascendent.

33. Identificați afirmația eronată: **a)** partajul în timpul căsătoriei nu produce efecte retroactive; **b)** în lipsa inventarului înainte de încheierea căsătoriei, bunurile mobile se prezumă că sunt ale soțului care a exercitat în mod continuu posesia asupra acestora; **c)** îndeplinirea formalităților de publicitate la cartea funciară cu privire la un imobil bun comun se poate realiza de către oricare dintre soți.

34. Reprezintă bunuri proprii ale soțului A, în sistemul comunității legale: **a)** autoturismul dobândit în timpul regimului comunității legale și folosit exclusiv de către acesta, dacă soția B nu deține permis de conducere; **b)** terenul achiziționat de către acesta în timpul comunității legale, în temeiul unei promisiuni de vânzare încheiate anterior căsătoriei; **c)** chiriile din exploatarea unui imobil dobândit prin moștenire de către acesta.



35. Sunt bunuri comune, sub imperiul regimului comunității legale: **a)** fructele unui bun comun, în temeiul subrogației reale cu titlu universal; **b)** dividendele obținute cu ocazia reducerii capitalului social, dacă bunul aportat este comun; **c)** drepturile patrimoniale de proprietate intelectuală ale unuia dintre soți.
36. În cadrul petrecerii organizate cu ocazia împlinirii vârstei de 18 ani, sărbătoritul A o cere în căsătorie pe B, în vârstă de 17 ani, aceasta din urmă acceptând inelul de logodnă cu diamant ce a aparținut bunicii lui A. Logodna astfel încheiată: **a)** este valabilă, chiar dacă părinții lui B, prezenți la petrecere, nu încuviințează încheierea logodnei de către fiica lor; **b)** poate fi dovedită cu ajutorul înregistrării video efectuate cu ocazia celebrării petrecerii de majorat a lui A; **c)** are caracter patrimonial, având în vedere valoarea considerabilă a inelului de logodnă.
37. În cazul încheierii căsătoriei de către un minor în vârstă de 17 ani: **a)** este necesară o dispensă din partea autorităților locale de la locul încheierii căsătoriei; **b)** este necesară autorizarea instanței de tutelă; **c)** nu este necesar avizul medical.
38. Încheierea căsătoriei are loc: **a)** atunci când cel de al doilea soț rostește cuvântul "DA"; **b)** atunci când, după ce ia consimțământul fiecăruia dintre viitori soți, ofițerul de stare civilă îi declară căsătoriți; **c)** atunci când soții semnează actul de căsătorie.
39. Identificați afirmația corectă: **a)** căsătoria religioasă poate fi celebrată doar ulterior încheierii căsătoriei civile; **b)** rudenția în linie colaterală de gradul patru reprezintă, în toate cazurile, un impediment dirimant și absolut; **c)** dacă persoana alienată mintal nu este pusă sub interdicție la momentul încheierii căsătoriei, sancțiunea ce intervine este aceea a nulității relative.
40. Atrage nulitatea absolută: **a)** căsătoria încheiată între două persoane de sex opus, fără a se informa reciproc de faptul că ambii, anterior încheierii căsătoriei, și-au schimbat actele de stare civilă ca urmare a schimbării sexului; **b)** parteneriatul civil încheiat la un notar din România de către doi cetățeni români de sex diferit; **c)** vicierea consimțământului unuia dintre soți.
41. Identificați afirmația corectă: **a)** lipsa consimțământului atrage nulitatea absolută a căsătoriei; **b)** căsătoria este un act juridic condiție, în contextul în care poate fi afectată de o condiție suspensivă; **c)** rudenția în gradul prohibit de lege atrage nulitatea relativă a căsătoriei.
42. Clauza de celibat: **a)** este reglementată de Codul Civil; **b)** este întotdeauna ilicită dacă este inserată într-un act cu titlu gratuit; **c)** inserată într-un contract individual de muncă nu va produce efecte.
43. Identificați afirmația corectă: **a)** căsătoria soțului de bună-credință a celui declarat decedat celebrată la o dată ulterioară aceleia reținute prin hotărârea judecătorească definitivă de declarare judecătorească a morții nu este afectată de o eventuală rectificare a datei morții, rectificare prin care se stabilește că data decesului a fost ulterioară încheierii căsătoriei subsecvente; **b)** soțul de bună-credință la încheierea unei căsătorii anulabile păstrează, până la introducerea cererii de anulare a căsătoriei, situația unui soț dintr-o căsătorie valabilă; **c)** viitorii soți au obligația de a-și comunica reciproc starea de sănătate doar în baza unei expertize medico-legale prin care este evaluat fiecare partener.
44. A și B se căsătoresc în anul 2003, anterior intrării în vigoare a Codului Civil. În anul 2013, B îl naște pe C, iar, un an mai târziu, ca urmare a admiterii acțiunii în tăgăda paternității formulate de A, se constată că A nu este tatăl lui C. Identificați afirmația corectă: **a)** căsătoria dintre A și B poate fi desfăcută, în mod legal, de către ofițerul de stare civilă; **b)** căsătoria dintre A și B poate fi desfăcută prin procedura notarială, cu condiția ca aceștia să convină asupra tuturor aspectelor referitoare la numele de familie pe care să îl poarte după divorț, exercitarea autorității părintești de către soți față de C, stabilirea locuinței lui C după divorț, modalitatea de păstrare a legăturilor personale dintre părintele separat și C, precum și stabilirea contribuției soților la cheltuielile de creștere, educare, învățatură și pregătire a copilului C; **c)** ca urmare a aplicării principiului *tempus regit actum*, A și B nu pot solicita divorțul pe cale administrativă sau prin procedură notarială, în contextul în care, la momentul încheierii căsătoriei, aceste proceduri nu erau reglementate.
45. În cadrul procesului de divorț, după o separație în fapt a soților de 6 luni: **a)** instanța poate obliga pârâtul la plata unor despăgubiri, în temeiul art. 388 C.civ., și în situația în care divorțul se dispune din culpa comună a soților; **b)** instanța poate obliga pârâtul la plata către cealaltă parte a unei prestații compensatorii, chiar dacă motivele în baza cărora se pronunță divorțul s-au ivit anterior intrării în vigoare a actualului Cod Civil; **c)** instanța va respinge cererea reclamantului prin care se solicită desfacerea căsătoriei ca urmare a culpei exclusive a pârâtei, în situația în care pârâta se opune căsătoriei și se constată culpa exclusivă a reclamantului.

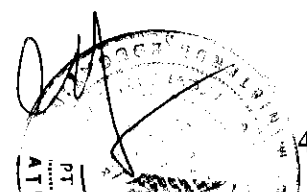

46. Prestația compensatorie: a) încetează la decesul unuia dintre foștii soți; b) încetează atunci când oricare dintre foștii soți se recăsătorește; c) poate fi stabilită numai sub forma unei rente viagere.
47. La data de 20.01.2014, C.C. a încheiat căsătoria cu C.A. la serviciul de stare civilă al Orașului Panciu. În timpul căsătoriei cu C.A., C.C. a încheiat la 14.10.2015, o a doua căsătorie cu C.V. la serviciul de stare civilă al Sectorului 5 București. La data de 17.04.2016 a rămas definitiv hotărârea judecătorească de desfacere a căsătoriei dintre C.C. și C.A. prin acordul soților. Față de această situație, prin hotărârea pe care urmează să o pronunțe Judecătoria Sectorului 5 București la data de 25.06.2017 în acțiunea formulată de soția C.V. având ca obiect constatarea nulității absolute a căsătoriei încheiate la 14.10.2015 cu C.C: a) se va admite cererea și se va constata nulitatea absolută a căsătoriei; b) se va respinge cererea, întrucât nulitatea căsătoriei nu se mai poate pronunța după desfacerea primei căsătorii; c) se va respinge cererea întrucât a survenit o cauză de acoperire a nulității absolute a celei de-a doua căsătorii.
48. Este corectă afirmația potrivit căreia: a) regimul comunității legale are ca fundament o convenție matrimonială tacită; b) pasivul regimului comunității legale cuprinde doar datoriile comune ale soților; c) în cazul comunității legale, subrogația reală cu titlu universal nu este prevăzută pentru bunurile comune.
49. Reprezintă datoriile comune, în sistemul Codului civil: a) un împrumut contractat de către unul dintre soți, dacă în contractul de împrumut s-a prevăzut destinația creditului ca fiind schimbarea fațadei unui imobil achiziționat din drepturi de autor scadente în timpul comunității legale; b) prima de asigurare aferentă autoturismului Range Rover dobândit de către unul dintre soți cu titlu de dar de nuntă; c) datoriile în legătură cu bunuri dobândite de unul dintre soți prin moștenire în timpul regimului comunității legale.
50. Aveți în vedere următoarea situație de fapt: A și B sunt căsătoriți sub imperiul comunității legale, iar A contractează un credit de la C în valoare de 100.000 lei pentru achiziționarea unei case pe care soții o vor folosi ca reședință secundară, pe durata vacanței de vară, cu menționarea destinației împrumutului în contract. Identificați afirmația eronată: a) C este creditor comun al soților A și B; b) C nu poate urmări veniturile din muncă ale soțului B pentru recuperarea creanței; c) C nu poate urmări reședința de vară pentru recuperarea creanței.

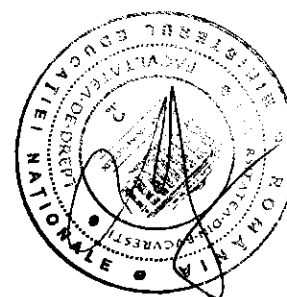

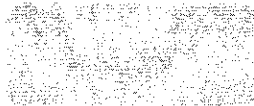

INDICAȚII DE COMPLETARE A GRILEI

1. Pentru marcarea folosiți **numai** culoarea **negru!**
2. Citiți cu atenție enunțul și variantele de răspuns, la fiecare întrebare fiind corectă o singură variantă de răspuns. Umpleți cercul corespunzător variantei de răspuns pe care o considerați corectă. Verificați cu atenție imprimarea corectă a foii de răspuns.
Răspunsul corect la fiecare întrebare **este evaluat cu 2 puncte.**
Răspunsurile greșite sau marcate incorect nu se punctează.
3. **Umplerea unui cerc trebuie să fie completă.**
 Orice alt mod de marcarea duce la anularea răspunsului la subiectul respectiv.
 Modalitățile de **marcare corectă:**



Exemple de **marcare incorectă:**

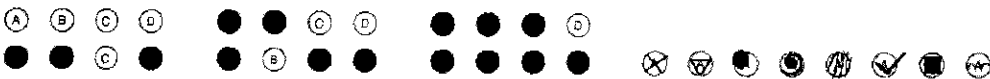

- | | | | | | | | | | | | |
|----|------------------------------------|------------------------------------|------------------------------------|----|------------------------------------|------------------------------------|------------------------------------|----|------------------------------------|-------------------------|------------------------------------|
| 1 | <input type="radio"/> A | <input checked="" type="radio"/> B | <input type="radio"/> C | 21 | <input type="radio"/> A | <input type="radio"/> B | <input checked="" type="radio"/> C | 41 | <input checked="" type="radio"/> A | <input type="radio"/> B | <input type="radio"/> C |
| 2 | <input type="radio"/> A | <input type="radio"/> B | <input checked="" type="radio"/> C | 22 | <input type="radio"/> A | <input checked="" type="radio"/> B | <input type="radio"/> C | 42 | <input type="radio"/> A | <input type="radio"/> B | <input checked="" type="radio"/> C |
| 3 | <input type="radio"/> A | <input type="radio"/> B | <input checked="" type="radio"/> C | 23 | <input type="radio"/> A | <input checked="" type="radio"/> B | <input type="radio"/> C | 43 | <input checked="" type="radio"/> A | <input type="radio"/> B | <input type="radio"/> C |
| 4 | <input type="radio"/> A | <input type="radio"/> B | <input checked="" type="radio"/> C | 24 | <input type="radio"/> A | <input checked="" type="radio"/> B | <input type="radio"/> C | 44 | <input checked="" type="radio"/> A | <input type="radio"/> B | <input type="radio"/> C |
| 5 | <input checked="" type="radio"/> A | <input type="radio"/> B | <input type="radio"/> C | 25 | <input type="radio"/> A | <input type="radio"/> B | <input checked="" type="radio"/> C | 45 | <input type="radio"/> A | <input type="radio"/> B | <input checked="" type="radio"/> C |
| 6 | <input type="radio"/> A | <input type="radio"/> B | <input checked="" type="radio"/> C | 26 | <input checked="" type="radio"/> A | <input type="radio"/> B | <input type="radio"/> C | 46 | <input checked="" type="radio"/> A | <input type="radio"/> B | <input type="radio"/> C |
| 7 | <input checked="" type="radio"/> A | <input type="radio"/> B | <input type="radio"/> C | 27 | <input checked="" type="radio"/> A | <input type="radio"/> B | <input type="radio"/> C | 47 | <input checked="" type="radio"/> A | <input type="radio"/> B | <input type="radio"/> C |
| 8 | <input type="radio"/> A | <input type="radio"/> B | <input checked="" type="radio"/> C | 28 | <input checked="" type="radio"/> A | <input type="radio"/> B | <input type="radio"/> C | 48 | <input type="radio"/> A | <input type="radio"/> B | <input checked="" type="radio"/> C |
| 9 | <input type="radio"/> A | <input type="radio"/> B | <input checked="" type="radio"/> C | 29 | <input type="radio"/> A | <input checked="" type="radio"/> B | <input type="radio"/> C | 49 | <input checked="" type="radio"/> A | <input type="radio"/> B | <input type="radio"/> C |
| 10 | <input checked="" type="radio"/> A | <input type="radio"/> B | <input type="radio"/> C | 30 | <input type="radio"/> A | <input type="radio"/> B | <input checked="" type="radio"/> C | 50 | <input type="radio"/> A | <input type="radio"/> B | <input checked="" type="radio"/> C |
| 11 | <input type="radio"/> A | <input type="radio"/> B | <input checked="" type="radio"/> C | 31 | <input type="radio"/> A | <input type="radio"/> B | <input checked="" type="radio"/> C | | | | |
| 12 | <input checked="" type="radio"/> A | <input type="radio"/> B | <input type="radio"/> C | 32 | <input type="radio"/> A | <input checked="" type="radio"/> B | <input type="radio"/> C | | | | |
| 13 | <input type="radio"/> A | <input checked="" type="radio"/> B | <input type="radio"/> C | 33 | <input type="radio"/> A | <input checked="" type="radio"/> B | <input type="radio"/> C | | | | |
| 14 | <input type="radio"/> A | <input type="radio"/> B | <input checked="" type="radio"/> C | 34 | <input type="radio"/> A | <input type="radio"/> B | <input checked="" type="radio"/> C | | | | |
| 15 | <input type="radio"/> A | <input type="radio"/> B | <input checked="" type="radio"/> C | 35 | <input type="radio"/> A | <input checked="" type="radio"/> B | <input type="radio"/> C | | | | |
| 16 | <input type="radio"/> A | <input type="radio"/> B | <input checked="" type="radio"/> C | 36 | <input type="radio"/> A | <input checked="" type="radio"/> B | <input type="radio"/> C | | | | |
| 17 | <input type="radio"/> A | <input type="radio"/> B | <input checked="" type="radio"/> C | 37 | <input type="radio"/> A | <input checked="" type="radio"/> B | <input type="radio"/> C | | | | |
| 18 | <input type="radio"/> A | <input checked="" type="radio"/> B | <input type="radio"/> C | 38 | <input type="radio"/> A | <input checked="" type="radio"/> B | <input type="radio"/> C | | | | |
| 19 | <input type="radio"/> A | <input type="radio"/> B | <input checked="" type="radio"/> C | 39 | <input checked="" type="radio"/> A | <input type="radio"/> B | <input type="radio"/> C | | | | |
| 20 | <input type="radio"/> A | <input checked="" type="radio"/> B | <input type="radio"/> C | 40 | <input type="radio"/> A | <input checked="" type="radio"/> B | <input type="radio"/> C | | | | |

BAREM

Nume _____

Prenume _____

Prenume tată _____

Nr. Legitimăție _____

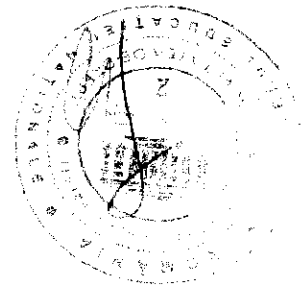

L.

M.