

1. În caz de neexecutare fără justificare a unei obligații contractuale: **a)** se activează automat răspunderea contractuală a debitorului; **b)** creditorul are întotdeauna dreptul de a alege între răspunderea contractuală și răspunderea delictuală a debitorului; **c)** creditorului are dreptul de a alege între mai multe drepturi sau mijloace juridice sau remedii contractuale contra debitorului.
2. În materia daunelor-interese contractuale: **a)** este obligatorie întotdeauna evaluarea judiciară a daunelor-interese; **b)** este necesară dovada prejudiciului, cu excepțiile prevăzute de lege; **c)** nici una din cele două variante nu este corectă.
3. Instanța poate pronunța o hotărâre care să țină loc de contract: **a)** în cazul nerespectării unui pact de opțiune; **b)** în cazul revocării intempestive a unei oferte revocabile; **c)** nici una din cele două variante nu este corectă.
4. Simulația: **a)** poate fi încheiată și în absența acordului simulatoriu ca act juridic *negotium juris*; **b)** presupune ca actul secret să îndeplinească întotdeauna și cerințele de formă *ad validitatem*; **c)** nici una din cele două variante nu este corectă.
5. Impreviziunea contractuală: **a)** reprezintă o excepție de la principiul relativității contractului; **b)** implică mecanismul negocierii și adaptării contractului pentru ipoteza în care obligația a devenit mai oneroasă; **c)** presupune că partea vătămată să încerce, într-un termen rezonabil și cu bună-credință, negocierea doar a adaptării rezonabile și echitabile a contractului, nu și a desființării acestuia.
6. Pactul de opțiune: **a)** reprezintă actul juridic prin care părțile se obligă să negocieze în vederea încheierii unui contract; **b)** pentru a fi valabil, trebuie încheiat în forma prevăzută de lege pentru contractul pe care părțile urmăresc să îl încheie; **c)** presupune că părțile și-au asumat reciproc obligația de a încheia în viitor un contract.
7. În caz de nerespectare a obligației de bună-credință cu prilejul încheierii contractului: **a)** instanța poate pronunța o hotărâre care să țină loc de contract; **b)** nu se aplică nicio sancțiune sau măsură contra părții culpabile, potrivit Codului civil; **c)** nici una din cele două variante nu este corectă.
8. Repararea prejudiciului suferit de creditor prin neexecutarea fără justificare a unei obligații contractuale: **a)** reprezintă o manifestare a răspunderii contractuale a debitorului; **b)** reprezintă o manifestare a executării în natură a obligației; **c)** nici una din cele două variante nu este corectă.
9. Excepția de neexecutare: **a)** poate fi invocată și în ipoteza unui contract ale cărui obligații sunt reciproce dar nu și interdependente; **b)** presupune o convenție prin care părțile convin în prealabil posibilitatea invocării ei de principiu; **c)** nici una din cele două variante nu este corectă.
10. În ipoteza pactelor comisorii: **a)** creditorul este scutit întotdeauna de cerința punerii în întârziere a debitorului; **b)** părțile urmăresc evaluarea anticipată a prejudiciului suferit de creditor prin neexecutarea fără justificare a unei obligații contractuale; **c)** nici una din cele două variante nu este corectă.
11. În cazul pactului de opțiune privind contractul de vânzare: **a)** pactul de opțiune este un contract esențialmente unilateral; **b)** dacă părțile nu au convenit un termen pentru acceptare, pactul de opțiune este lovit de nulitate absolută; **c)** în cazul decesului promitentului, pactul de opțiune nu devine caduc, iar declarația de acceptare a beneficiarului conduce la încheierea contractului de vânzare între moștenitorii promitentului și beneficiarul pactului.
12. În materia contractului de vânzare: **a)** vânzătorul răspunde pentru evicțiune numai dacă tulburarea din partea terțului a survenit în termenul general de prescripție de 3 ani care curge de la data încheierii contractului de vânzare; **b)** în cazul vânzării cu opțiune de răscumpărare ce a avut ca obiect o cotă dintr-un bun, vânzătorul - care nu și-a exercitat opțiunea de răscumpărare în cadrul partajului la care a participat - decade din dreptul de opțiune, cu excepția situației în care bunul este atribuit cumpărătorului; **c)** dacă prețul este fictiv, vânzarea este lovită de nulitate relativă.
13. În materia contractului de vânzare: **a)** dacă în momentul vânzării unui bun individual determinat acesta pierise numai în parte, cumpărătorul care nu cunoștea acest fapt în momentul vânzării poate cere doar o reducere corespunzătoare a prețului; **b)** în ipoteza vânzării în bloc și pentru un preț unic și global, proprietatea se strămută cumpărătorului îndată ce contractul s-a încheiat, chiar dacă bunurile nu au fost individualizate; **c)** în cazul vânzării cu plata prețului în rate și cu rezerva proprietății, riscul bunului este transferat cumpărătorului de la momentul dobândirii de către acesta a dreptului de proprietate asupra bunului.

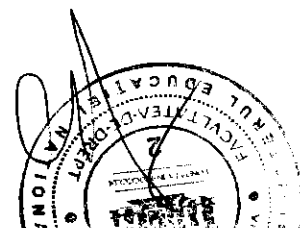

14. La data de 10.03.2017, cumpărătorul A formulează o acțiune prin care solicită rezoluțiunea contractului de vânzare încheiat cu vânzătorul B. În motivarea acțiunii, A arată că bunul cumpărat este afectat de vicii și, prin urmare, nu îl poate folosi potrivit destinației. În cadrul întâmpinării formulate, pârâtul B solicită respingerea cererii de rezoluțiune și arată că se impune ca instanța să dispună obligarea lui B la înlocuirea bunului vândut cu un bun de același fel, însă lipsit de vicii, pârâtul B fiind de acord cu această măsură. Față de această situație de fapt: **a)** instanța poate dispune admiterea cererii de chemare în judecată și obligarea lui B la repararea bunului afectat de vicii; **b)** instanța nu poate dispune înlocuirea bunului vândut cu un bun de același fel, însă lipsit de vicii, întrucât B nu a formulat o cerere reconvențională prin care să solicite aceasta; **c)** instanța poate dispune înlocuirea bunului vândut cu un bun de același fel, însă lipsit de vicii, chiar dacă măsura nu a fost solicitată de către A.

15. În materia contractului de vânzare: **a)** dacă nu rezultă altfel din convenția părților ori, în lipsa acesteia, din uzanțe, predarea bunului vândut trebuie să se facă la locul unde bunul se afla în momentul încheierii contractului; **b)** dacă nu s-a convenit altfel, fructele bunului vândut se cuvin cumpărătorului din ziua predării bunului; **c)** regula este aceea că obligațiile părților trebuie să fie executate în următoarea ordine: predarea bunului, plata prețului, transmiterea proprietății asupra bunului.

16. În cazul vânzării unui teren cu indicarea suprafeței și a prețului pe unitatea de măsură, dacă suprafața reală se dovedește a fi mai mică decât cea stipulată, iar vânzătorul nu mai dispune de teren cu care să completeze suprafața convenită, atunci cumpărătorul: **a)** poate obține numai reducerea corespunzătoare a prețului; **b)** poate obține numai rezoluțiunea contractului; **c)** poate obține fie reducerea corespunzătoare a prețului, fie rezoluțiunea contractului dacă, din cauza diferenței de suprafață, terenul nu mai poate fi folosit în scopul pentru care a fost cumpărat.

17. În materia contractelor: **a)** împrumutul de consumație cu dobândă este un contract sinalagmatic; **b)** în materia locațiunii chiria poate consta într-o sumă de bani sau în orice alte bunuri sau prestații; **c)** în materia mandatului cu titlu oneros, dacă remunerația mandatarului nu este determinată prin contract, atunci contractul de mandat va fi nul pentru lipsa obiectului.

18. În materia contractului de locațiune: **a)** contractul de locațiune încetează de drept la expirarea termenului convenit de părți sau, după caz, prevăzut de lege, însă numai cu respectarea unui termen rezonabil de preaviz; **b)** prin cesiunea contractului de locațiune de către locatar, cesionarul dobândește drepturile, dar nu este ținut de obligațiile locatarului izvorâte din contractul de locațiune; **c)** în caz de neplată a chiriei cuvenite în temeiul locațiunii, locatorul îl poate urmări pe sublocatar până la concurența chiriei pe care acesta din urmă o datorează locatarului principal.

19. În materia contractului de mandat: **a)** persoana pe care mandatarul și-a substituit-o are o acțiune directă împotriva mandantului; **b)** revocarea mandatului produce efectele încetării acestuia și în cazul în care în contractul de mandat s-a prevăzut o clauză de irevocabilitate; **c)** un mandat constatat printr-o procură autentică notarială nu poate fi revocat printr-o simplă notificare sub forma unui înscris sub semnătură privată trimisă mandatarului.

20. În materia contractului de locațiune: **a)** în cazul locațiunii încheiată pe durată nedeterminată și având ca obiect un garaj, moștenitorii locatarului pot denunța contractul de locațiune, sub sancțiunea decăderii, numai într-un termen de 60 de zile de la data la care au luat la cunoștință atât de decesul locatarului, cât și de existența locațiunii; **b)** atunci când viciile ascunse ale bunului închiriat aduc vreun prejudiciu locatarului, locatorul poate fi obligat la plata de daune-interese către locatar doar dacă locatarul face dovada relei-credințe a locatorului, sarcina probei revenind locatarului; **c)** în cazul în care chiria urma să fie plătită în avans și bunul nu s-a predat, locatorul poate invoca excepția de neexecutare.

21. În materia contractului de arendare, subarendarea parțială : **a)** este interzisă, sub sancțiunea nulității relative; **b)** este interzisă, sub sancțiunea nulității absolute; **c)** este permisă.

22. În materia contractului de tranzație: **a)** din efectul declarativ al tranzației rezultă că partea nu este succesorul în drepturi al celeilalte părți, ceea ce înseamnă că părțile nu sunt obligate să-și garanteze reciproc drepturile pe care și le recunosc; **b)** tranzația poate fi anulată pentru eroare de drept referitoare la chestiunile ce constituie obiectul neînțelegerii părților; **c)** prin tranzație nu se pot naște, modifica sau stinge raporturi juridice diferite de cele ce fac obiectul litigiului dintre părți.

23. În materia contractului de comodat: **a)** gratuitatea comodatului se opune stipulării în contract a unei sume de bani, care să reprezinte echivalentul uzurii suferite de bun din cauza folosinței; **b)** folosirea autoturismului pentru altă destinație și timp mai îndelungat decât s-a convenit atrage răspunderea solidară a comodatarilor, cu toate că avarierea s-a produs din culpa unuia dintre ei; **c)** din cauza caracterului gratuit al contractului, răspunderea comodantului nu va putea fi angajată în cazul în care comodatarul este stânjenit în folosirea bunului de către terțul căruia comodantul i-a vândut bunul înainte de expirarea termenului contractual.



- 24.** Comodantul nu poate cere comodatarului restituirea bunului dat în comodat: **a)** decât la împlinirea termenului stipulat în contract pentru restituirea bunului, cu excepția cazului în care în contractul respectiv s-a prevăzut întrebuițarea pentru care s-a împrumutat bunul, caz în care restituirea se va face la momentul satisfacerii întrebuițării respective; **b)** decât în cazul în care comodatarul decedează, deoarece contractul se încheie în considerarea persoanei comodatarului; **c)** înainte de termenul stipulat pentru restituire, dacă starea de nevoie pe care se întemeiază cererea de restituire era cunoscută de comodant la data încheierii contractului.
- 25.** În cazul împrumutului de consumație: **a)** dacă nu a fost convenit un termen de restituire, acesta va fi stabilit de instanță, iar cererea este supusă prescripției, care începe să curgă de la data încheierii contractului; **b)** dacă nu este posibil să se restituie bunuri de aceeași natură, calitate și în aceeași cantitate, împrumutatul este obligat să plătească valoarea pe care bunurile o aveau la data predării lor împrumutatului; **c)** dacă în contractul de împrumut s-a stipulat că împrumutatul va plăti numai când va avea resursele necesare, contractul va fi nul întrucât este afectat de o condiție pur potestativă din partea debitorului.
- 26.** Stabiliți care dintre următoarele afirmații este adevărată potrivit Legii nr. 31/1990: **a)** pentru constituirea unei societăți pe acțiuni legea prevede obligația de a nu se depăși un număr de 50 de persoane fizice; **b)** singura societate reglementată de Legea nr. 31/1990 care se poate constitui cu un singur asociat este societatea cu răspundere limitată; **c)** numărul de persoane fizice ce se pot asocia la constituirea unei societăți este limitat la 50 pentru toate societățile reglementate de Legea nr 31/1990.
- 27.** Stabiliți care dintre următoarele afirmații este adevărată potrivit Legii nr. 31/1990: **a)** acționarii sunt singurii care au obligația să participe la adunările generale ordinare ale acționarilor ale unei societăți pe acțiuni; **b)** administratorii membri ai consiliului de administrație al unei societăți pe acțiuni au obligația de a participa la adunările generale ordinare ale acționarilor; **c)** numai cenzorii au obligația de a participa la adunările generale ordinare ale acționarilor societății pe acțiuni la care dețin această calitate.
- 28.** Stabiliți care dintre următoarele afirmații este adevărată potrivit Legii nr. 31/1990: **a)** la constituirea unei societăți pe acțiuni prin subscripție integrală și simultană, în anumite situații, se poate opta pentru varianta actului constitutiv ce îmbracă forma înscrisului sub semnătură privată; **b)** la constituirea unei societăți pe acțiuni prin subscripție publică se poate opta în mod valabil pentru varianta actului constitutiv ce îmbracă forma înscrisului autentic sau cea a înscrisului sub semnătură privată; **c)** la constituirea unei societăți cu răspundere limitată nu este niciodată obligatorie forma înscrisului autentic.
- 29.** Stabiliți care dintre următoarele afirmații este adevărată potrivit Legii nr. 31/1990: **a)** în cadrul societăților pe acțiuni operează regula răspunderii nelimitate a acționarilor pentru datoriile sociale; **b)** în cadrul societăților cu răspundere limitată operează regula răspunderii nelimitate a asociaților pentru datoriile sociale; **c)** acționarii din cadrul societăților pe acțiuni și asociații din cadrul societăților cu răspundere limitată răspund nelimitat, cu titlu de excepție, pentru obligațiile sociale neachitate
- 30.** Stabiliți care dintre următoarele afirmații este adevărată potrivit Legii nr. 31/1990: **a)** la constituirea unei societăți pe acțiuni pot lipsi aporturile în numerar dacă totalitatea celorlalte aporturi însumează 90.000 lei; **b)** la constituirea oricărei societăți reglementate de Legea nr. 31/1990 sunt obligatorii aporturile în natură; **c)** nu poate fi constituită în mod legal o societate reglementată de Legea nr. 31/1990 fără a avea capital social.
- 31.** Stabiliți care dintre următoarele afirmații este adevărată potrivit Legii nr. 31/1990: **a)** în cadrul societăților pe acțiuni trebuie convocată cel puțin o adunare generală ordinară a acționarilor pe an; **b)** în cadrul societăților pe acțiuni există doar două tipuri de adunări generale ale acționarilor, respectiv adunările ordinare și extraordinare, fiind interzisă expres organizarea de adunări speciale; **c)** în cadrul societăților pe acțiuni trebuie convocată cel puțin o adunare generală extraordinară a acționarilor pe an.
- 32.** Stabiliți care dintre următoarele afirmații este adevărată potrivit Legii nr. 31/1990: **a)** data de referință este un concept aplicabil exclusiv societăților cu răspundere limitată; **b)** data de referință este data în funcție de care se stabilește componența consiliului de administrație al societăților pe acțiuni administrate în sistem unitar, atunci când au loc schimbări ale administratorilor; **c)** în cazul societăților pe acțiuni administrate în sistem unitar data de referință se stabilește de către consiliul de administrație.

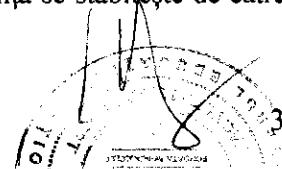

- 33.** Stabiliți care dintre următoarele afirmații este adevărată potrivit Legii nr. 31/1990 în următoarea situație de fapt: „Societatea pe acțiuni A urmează să distribuie dividende aferente anului 2018. Acest lucru a fost stabilit în adunarea generală ordinară a acționarilor din data de 1 martie 2019, pentru care data de referință a fost 1 februarie 2019. X a fost acționar până la data de 1 ianuarie 2019 când au fost finalizate toate procedurile de transmitere a acțiunilor nominative către Y, care nu a mai vândut.”: **a)** societatea va plăti dividende către X; **b)** societatea va plăti dividende către Y; **c)** Situația de fapt nu cuprinde informații pentru a stabili dacă societatea are obligația de a plăti dividende către X sau Y.
- 34.** Stabiliți care dintre următoarele afirmații este adevărată în ceea ce privește societățile pe acțiuni având în vedere prevederile Legii nr. 31/1990: **a)** existența unui consiliu de administrație caracterizează sistemul de administrare dualist; **b)** existența directorilor este interzisă în sistemul de administrare unitar; **c)** existența unui consiliu de supraveghere caracterizează sistemul de administrare dualist.
- 35.** Stabiliți care dintre următoarele afirmații este adevărată în ceea ce privește societățile pe acțiuni având în vedere prevederile Legii nr. 31/1990: **a)** pentru validitatea deliberărilor adunării generale extraordinare este necesară la prima convocare prezența acționarilor deținând cel puțin o pătrime din numărul total de drepturi de vot; **b)** pentru validitatea deliberărilor adunării generale extraordinare este necesară la prima convocare prezența acționarilor deținând cel puțin o pătrime din numărul total de acțiuni, indiferent de tipul acestora; **c)** pentru validitatea deliberărilor adunării generale extraordinare este necesară la prima convocare prezența a cel puțin o pătrime din numărul total al acționarilor.
- 36.** Stabiliți care dintre următoarele afirmații este adevărată în ceea ce privește societățile pe acțiuni având în vedere prevederile Legii nr. 31/1990: **a)** majorarea capitalului social este o atribuție a adunării generale ordinare a acționarilor; **b)** reducerea capitalului social este o atribuție a adunării generale extraordinare a acționarilor; **c)** majorarea capitalului social este o atribuție exclusivă a consiliului de administrație (în sistemul unitar) sau a consiliului de supraveghere (în sistemul dualist) pe care acestea nu o pot delega adunărilor generale ale acționarilor.
- 37.** Stabiliți care dintre următoarele afirmații este adevărată în ceea ce privește societățile pe acțiuni având în vedere prevederile Legii nr. 31/1990: **a)** exercitarea niciunei atribuții a adunării generale extraordinare a acționarilor nu poate fi delegată consiliului de administrație (în sistemul unitar) sau directoratului (în sistemul dualist); **b)** în sistemul unitar de administrare, consiliul de administrație poate delega conducerea societății unuia sau mai multor directori; **c)** în sistemul dualist de administrare, consiliul de administrație poate delega conducerea societății unuia sau mai multor directori.
- 38.** Stabiliți care dintre următoarele afirmații este adevărată în ceea ce privește societățile pe acțiuni având în vedere prevederile Legii nr. 31/1990: **a)** fixarea dividendului este o atribuție a adunării generale ordinare a acționarilor; **b)** Alegerea administratorilor este o atribuție a adunării generale extraordinare a acționarilor întrucât administratorii sunt menționați în actul constitutiv; **c)** înființarea unei sucursale este o atribuție a adunării generale ordinare a acționarilor.
- 39.** Stabiliți care dintre următoarele afirmații este adevărată în ceea ce privește societățile pe acțiuni având în vedere prevederile Legii nr. 31/1990: **a)** ca regulă, hotărârile adunărilor generale ale acționarilor se iau prin vot deschis; **b)** hotărârile adunării generale ordinare se iau cu dublă majoritate - a acționarilor prezenți/reprezențați și a numărului de acțiuni; **c)** prin actul constitutiv nu se poate deroga de la majoritatea prevăzută de Legea nr. 31/1990 pentru luarea hotărârilor în cadrul adunărilor generale ordinare ale acționarilor.
- 40.** Stabiliți care dintre următoarele afirmații este adevărată în ceea ce privește societățile pe acțiuni având în vedere prevederile Legii nr. 31/1990: **a)** hotărârile sunt luate cu majoritatea voturilor deținute de acționarii prezenți sau reprezentați în cadrul adunărilor generale ordinare ale acționarilor, la prima convocare; **b)** la prima convocare, hotărârile adunărilor generale ordinare ale acționarilor se iau cu majoritatea voturilor exprimate; **c)** legea nr. 31/1990 nu reglementează majoritatea necesară pentru luarea deciziilor în cadrul adunărilor generale ordinare.
- 41.** Stabiliți care dintre următoarele afirmații este adevărată în ceea ce privește societățile pe acțiuni având în vedere prevederile Legii nr. 31/1990 și doctrina: **a)** convențiile privind cedarea dreptului de vot sunt permise expres de Legea nr. 31/1990; **b)** toate convențiile privind dreptul de vot sunt lovite de nulitate; **c)** anumite convenții privind exercitarea dreptului de vot sunt permise sub imperiul Legii nr. 31/1990.



- 42.** Stabiliți care dintre următoarele afirmații este adevărată având în vedere prevederile Legii nr. 31/1990: **a)** în cadrul societăților pe acțiuni numărul administratorilor, membri ai consiliului de administrație dintr-o societate administrată în sistem unitar, trebuie să fie impar; **b)** societatea cu răspundere limitată poate fi administrată doar de către administratori asociați, așa cum rezultă din prevederile expres ale Legii nr. 31/1990; **c)** instituția cenzorilor nu își găsește aplicare în privința societăților cu răspundere limitată.
- 43.** Stabiliți care dintre următoarele afirmații este adevărată având în vedere prevederile Legii nr. 31/1990: **a)** în privința societății cu răspundere limitată Legea nr. 31/1990 nu distinge între adunările generale ordinare și extraordinare, fiind reglementată generic adunarea generală a asociaților; **b)** hotărârile adunărilor generale ale asociaților din cadrul societății cu răspundere limitată se iau cu majoritatea voturilor exprimate; **c)** hotărârile adunărilor generale ale asociaților din cadrul societății cu răspundere limitată nu pot fi atacate în justiție pentru motive de nelegalitate.
- 44.** Stabiliți care dintre următoarele afirmații este adevărată având în vedere prevederile Legii nr. 31/1990: **a)** acțiunea în răspundere contra administratorilor unei societăți pe acțiuni pentru daune cauzate societății de aceștia prin încălcarea îndatoririlor lor față de societate aparține adunării generale; **b)** în societățile administrate în sistem dualist, membrii directoratului pot fi în același timp și membri ai consiliului de supraveghere al aceleiași societăți; **c)** ca regulă, numirea și revocarea membrilor directoratului este o atribuție a cenzorilor societăților pe acțiuni administrate în sistem dualist.
- 45.** Stabiliți care dintre următoarele afirmații este adevărată având în vedere prevederile Legii nr. 31/1990: **a)** majorarea capitalului social al societăților pe acțiuni trebuie să fie făcută cu respectarea dreptului de preferință al acționarilor existenți; **b)** majorarea capitalului social la societățile pe acțiuni poate fi făcută exclusiv prin aporturi în creanțe; **c)** dreptul de preferință al acționarilor unei societăți pe acțiuni nu poate fi limitat, Legea nr. 31/1990 interzicând expres acest lucru.
- 46.** Stabiliți care dintre următoarele afirmații este adevărată potrivit Codului civil: **a)** într-un contract de comision, comisionarul trebuie să acționeze cu titlu profesional; **b)** în cadrul contractului de agenție, agentul este întotdeauna împuternicit de comitent să îi identifice potențiali clienți; **c)** în temeiul unui contract de comision, comisionarul încheie acte juridice în numele comitentului și pe seama comisionarului.
- 47.** Stabiliți care dintre următoarele afirmații este adevărată potrivit Codului civil: **a)** contractul de comision trebuie încheiat în formă autentică ad validitatem potrivit prevederilor exprese ale Codului civil; **b)** comisionarul își poate asuma valabil, în cadrul contractului de comision, obligația de a garanta față de comitent executarea obligațiilor terțului cu care comisionarul încheie contracte în executarea contractului de comision; **c)** codul civil interzice expres comisionarului cesiunea către comitent a acțiunilor pe care le are comisionarul contra terțului cu care a încheiat contractate în executarea contractului de comision.
- 48.** Stabiliți care dintre următoarele afirmații este adevărată potrivit Legii nr. 85/2014: **a)** ca regulă, Legea nr. 85/2014 se aplică profesioniștilor, așa cum aceștia sunt reglementați prin Codul civil; **b)** legea nr. 85/2014 se aplică profesioniștilor, dar termenul de profesionist are o accepțiune specială, diferită de cea prevăzută în Codul civil; **c)** legea nr. 85/2014 se aplică tuturor profesioniștilor, fără nicio excepție
- 49.** Stabiliți care dintre următoarele afirmații este adevărată potrivit Legii nr. 85/2014: **a)** administratorul special al unei societăți pe acțiuni cu privire la care s-a deschis procedura insolvenței este numit de către adunarea generală a acționarilor acestei societăți; **b)** administratorul special al unei societăți pe acțiuni cu privire la care s-a deschis procedura insolvenței este numit de către adunarea generală a creditorilor; **c)** Administratorul special al unei societăți pe acțiuni cu privire la care s-a deschis procedura insolvenței este numit de către administratorul judiciar.
- 50.** Stabiliți care dintre următoarele afirmații este adevărată potrivit Legii nr. 85/2014: **a)** insolvența este acea stare a patrimoniului debitorului care se caracterizează prin insuficiența fondurilor bănești disponibile pentru plata datoriilor certe, lichide și exigibile; **b)** primul tabel de creanțe întocmit în cadrul procedurilor de insolvență este tabelul suplimentar; **c)** odată deschisă procedura insolvenței debitorul își pierde întotdeauna dreptul de administrare a averii sale.

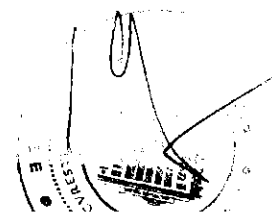



INDICAȚII DE COMPLETARE A GRILEI

1. Pentru marcare folosiți **numai** culoarea **negru!**
2. Citiți cu atenție enunțul și variantele de răspuns, la fiecare întrebare fiind corectă o singură variantă de răspuns. Umpleți cercul corespunzător variantei de răspuns pe care o considerați corectă. Verificați cu atenție imprimarea corectă a foii de răspuns. **Răspunsul corect la fiecare întrebare este evaluat cu 2 puncte. Răspunsurile greșite sau marcate incorect nu se punctează.**
3. **Umplerea unui cerc trebuie să fie completă.** Orice alt mod de marcare duce la anularea răspunsului la subiectul respectiv.

Modalitățile de marcare corectă:



Exemple de marcare incorectă:

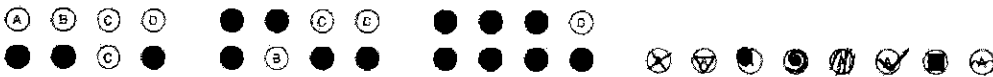

- | | | | | | | | | | | | |
|----|-----|-----|-----|----|-----|-----|-----|----|-----|-----|-----|
| 1 | (A) | (B) | ● | 21 | (A) | ● | (C) | 41 | (A) | (B) | ● |
| 2 | (A) | ● | (C) | 22 | ● | (B) | (C) | 42 | ● | (B) | (C) |
| 3 | (A) | (B) | ● | 23 | (A) | ● | (C) | 43 | ● | (B) | (C) |
| 4 | (A) | (B) | ● | 24 | (A) | (B) | ● | 44 | ● | (B) | (C) |
| 5 | (A) | (B) | ● | 25 | ● | (B) | (C) | 45 | ● | (B) | (C) |
| 6 | (A) | ● | (C) | 26 | (A) | ● | (C) | 46 | ● | (B) | (C) |
| 7 | (A) | (B) | ● | 27 | (A) | ● | (C) | 47 | (A) | ● | (C) |
| 8 | ● | (B) | (C) | 28 | ● | (B) | (C) | 48 | ● | (B) | (C) |
| 9 | (A) | (B) | ● | 29 | (A) | (B) | ● | 49 | ● | (B) | (C) |
| 10 | (A) | (B) | ● | 30 | (A) | (B) | ● | 50 | ● | (B) | (C) |
| 11 | (A) | (B) | ● | 31 | ● | (B) | (C) | | | | |
| 12 | (A) | (B) | ● | 32 | (A) | (B) | ● | | | | |
| 13 | (A) | ● | (C) | 33 | (A) | ● | (C) | | | | |
| 14 | (A) | (B) | ● | 34 | (A) | (B) | ● | | | | |
| 15 | ● | (B) | (C) | 35 | ● | (B) | (C) | | | | |
| 16 | (A) | (B) | ● | 36 | (A) | ● | (C) | | | | |
| 17 | (A) | ● | (C) | 37 | (A) | ● | (C) | | | | |
| 18 | (A) | (B) | ● | 38 | ● | (B) | (C) | | | | |
| 19 | (A) | ● | (C) | 39 | ● | (B) | (C) | | | | |
| 20 | (A) | (B) | ● | 40 | (A) | ● | (C) | | | | |

Nume Băleș
 Prenume _____
 Prenume tată _____
 Nr. Legitimatie G1

