

1. Simulația: **a)** poate fi încheiată și în absența acordului simulatoriu ca act juridic *negotium juris*; **b)** presupune ca actul secret să îndeplinească întotdeauna și cerințele de formă *ad validitatem*; **c)** nici una din cele două variante nu este corectă.
2. Impreviziunea contractuală: **a)** reprezintă o excepție de la principiul relativității contractului; **b)** implică mecanismul negocierii și adaptării contractului pentru ipoteza în care obligația a devenit mai oneroasă; **c)** presupune că partea vătămată să încerce, într-un termen rezonabil și cu bună-credință, negocierea doar a adaptării rezonabile și echitabile a contractului, nu și a desființării acestuia.
3. Pactul de opțiune: **a)** reprezintă actul juridic prin care părțile se obligă să negocieze în vederea încheierii unui contract; **b)** pentru a fi valabil, trebuie încheiat în forma prevăzută de lege pentru contractul pe care părțile urmăresc să îl încheie; **c)** presupune că părțile și-au asumat reciproc obligația de a încheia în viitor un contract.
4. În caz de nerespectare a obligației de bună-credință cu prilejul încheierii contractului: **a)** instanța poate pronunța o hotărâre care să țină loc de contract; **b)** nu se aplică nicio sancțiune sau măsură contra părții culpabile, potrivit Codului civil; **c)** nici una din cele două variante nu este corectă.
5. Repararea prejudiciului suferit de creditor prin neexecutarea fără justificare a unei obligații contractuale: **a)** reprezintă o manifestare a răspunderii contractuale a debitorului; **b)** reprezintă o manifestare a executării în natură a obligației; **c)** nici una din cele două variante nu este corectă.
6. Excepția de neexecutare: **a)** poate fi invocată și în ipoteza unui contract ale cărui obligații sunt reciproce dar nu și interdependente; **b)** presupune o convenție prin care părțile convin în prealabil posibilitatea invocării ei de principiu; **c)** nici una din cele două variante nu este corectă.
7. În ipoteza pactelor comisorii: **a)** creditorul este scutit întotdeauna de cerința punerii în întârziere a debitorului; **b)** părțile urmăresc evaluarea anticipată a prejudiciului suferit de creditor prin neexecutarea fără justificare a unei obligații contractuale; **c)** nici una din cele două variante nu este corectă.
8. În caz de neexecutare fără justificare a unei obligații contractuale: **a)** se activează automat răspunderea contractuală a debitorului; **b)** creditorul are întotdeauna dreptul de a alege între răspunderea contractuală și răspunderea delictuală a debitorului; **c)** creditorului are dreptul de a alege între mai multe drepturi sau mijloace juridice sau remedii contractuale contra debitorului.
9. În materia daunelor-interese contractuale: **a)** este obligatorie întotdeauna evaluarea judiciară a daunelor-interese; **b)** este necesară dovada prejudiciului, cu excepțiile prevăzute de lege; **c)** nici una din cele două variante nu este corectă.
10. Instanța poate pronunța o hotărâre care să țină loc de contract: **a)** în cazul nerespectării unui pact de opțiune; **b)** în cazul revocării intempestive a unei oferte revocabile; **c)** nici una din cele două variante nu este corectă.
11. La data de 10.03.2017, cumpărătorul A formulează o acțiune prin care solicită rezoluțiunea contractului de vânzare încheiat cu vânzătorul B. În motivarea acțiunii, A arată că bunul cumpărat este afectat de vicii și, prin urmare, nu îl poate folosi potrivit destinației. În cadrul întâmpinării formulate, pârâțul B solicită respingerea cererii de rezoluțiune și arată că se impune ca instanța să dispună obligarea lui B la înlocuirea bunului vândut cu un bun de același fel, însă lipsit de vicii, pârâțul B fiind de acord cu această măsură. Față de această situație de fapt: **a)** instanța poate dispune admiterea cererii de chemare în judecată și obligarea lui B la repararea bunului afectat de vicii; **b)** instanța nu poate dispune înlocuirea bunului vândut cu un bun de același fel, însă lipsit de vicii, întrucât B nu a formulat o cerere reconvențională prin care să solicite aceasta; **c)** instanța poate dispune înlocuirea bunului vândut cu un bun de același fel, însă lipsit de vicii, chiar dacă măsura nu a fost solicitată de către A.
12. În materia contractului de vânzare: **a)** dacă nu rezultă altfel din convenția părților ori, în lipsa acesteia, din uzanțe, predarea bunului vândut trebuie să se facă la locul unde bunul se afla în momentul încheierii contractului; **b)** dacă nu s-a convenit altfel, fructele bunului vândut se cuvin cumpărătorului din ziua predării bunului; **c)** regula este aceea că obligațiile părților trebuie să fie executate în următoarea ordine: predarea bunului, plata prețului, transmiterea proprietății asupra bunului.

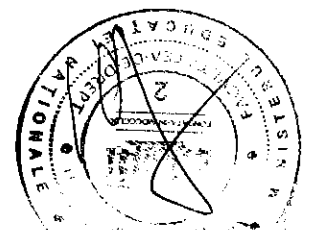

13. În cazul vânzării unui teren cu indicarea suprafeței și a prețului pe unitatea de măsură, dacă suprafața reală se dovedește a fi mai mică decât cea stipulată, iar vânzătorul nu mai dispune de teren cu care să completeze suprafața convenită, atunci cumpărătorul: **a)** poate obține numai reducerea corespunzătoare a prețului; **b)** poate obține numai rezoluțiunea contractului; **c)** poate obține fie reducerea corespunzătoare a prețului, fie rezoluțiunea contractului dacă, din cauza diferenței de suprafață, terenul nu mai poate fi folosit în scopul pentru care a fost cumpărat.
14. În materia contractelor: **a)** împrumutul de consumație cu dobândă este un contract sinalagmatic; **b)** în materia locațiunii chiriei poate consta într-o sumă de bani sau în orice alte bunuri sau prestații; **c)** în materia mandatului cu titlu oneros, dacă remunerația mandatarului nu este determinată prin contract, atunci contractul de mandat va fi nul pentru lipsa obiectului.
15. În materia contractului de locațiune: **a)** contractul de locațiune încetează de drept la expirarea termenului convenit de părți sau, după caz, prevăzut de lege, însă numai cu respectarea unui termen rezonabil de preaviz; **b)** prin cesiunea contractului de locațiune de către locatar, cesionarul dobândește drepturile, dar nu este ținut de obligațiile locatarului izvorâte din contractul de locațiune; **c)** în caz de neplată a chiriei convenite în temeiul locațiunii, locatorul îl poate urmări pe sublocatar până la concurența chiriei pe care acesta din urmă o datorează locatarului principal.
16. În materia contractului de mandat: **a)** persoana pe care mandatarul și-a substituit-o are o acțiune directă împotriva mandantului; **b)** revocarea mandatului produce efectele încetării acestuia și în cazul în care în contractul de mandat s-a prevăzut o clauză de irevocabilitate; **c)** un mandat constat printr-o procură autentică notarială nu poate fi revocat printr-o simplă notificare sub forma unui înscris sub semnătură privată trimisă mandatarului.
17. În materia contractului de locațiune: **a)** în cazul locațiunii încheiată pe durată nedeterminată și având ca obiect un garaj, moștenitorii locatarului pot denunța contractul de locațiune, sub sancțiunea decăderii, numai într-un termen de 60 de zile de la data la care au luat la cunoștință atât de decesul locatarului, cât și de existența locațiunii; **b)** atunci când viciile ascunse ale bunului închiriat aduc vreun prejudiciu locatarului, locatorul poate fi obligat la plata de daune-interese către locatar doar dacă locatarul face dovada relei-credințe a locatorului, sarcina probei revenind locatarului; **c)** în cazul în care chiria urma să fie plătită în avans și bunul nu s-a predat, locatorul poate invoca excepția de neexecutare.
18. În materia contractului de arendare, subarendarea parțială : **a)** este interzisă, sub sancțiunea nulității relative; **b)** este interzisă, sub sancțiunea nulității absolute; **c)** este permisă.
19. În materia contractului de tranzacție: **a)** din efectul declarativ al tranzacției rezultă că partea nu este succesorul în drepturi al celeilalte părți, ceea ce înseamnă că părțile nu sunt obligate să-și garanteze reciproc drepturile pe care și le recunosc; **b)** tranzacția poate fi anulată pentru eroare de drept referitoare la chestiunile ce constituie obiectul neînțelegerii părților; **c)** prin tranzacție nu se pot naște, modifica sau stinge raporturi juridice diferite de cele ce fac obiectul litigiului dintre părți.
20. În materia contractului de comodat: **a)** gratuitatea comodatului se opune stipulării în contract a unei sume de bani, care să reprezinte echivalentul uzurii suferite de bun din cauza folosinței; **b)** folosirea autoturismului pentru altă destinație și timp mai îndelungat decât s-a convenit atrage răspunderea solidară a comodatariilor, cu toate că avarierea s-a produs din culpa unuia dintre ei; **c)** din cauza caracterului gratuit al contractului, răspunderea comodantului nu va putea fi angajată în cazul în care comodatarul este stânjenit în folosirea bunului de către terțul căruia comodantul i-a vândut bunul înainte de expirarea termenului contractual.
21. Comodantul nu poate cere comodatarului restituirea bunului dat în comodat: **a)** decât la împlinirea termenului stipulat în contract pentru restituirea bunului, cu excepția cazului în care în contractul respectiv s-a prevăzut întrebuițarea pentru care s-a împrumutat bunul, caz în care restituirea se va face la momentul satisfacerii întrebuițării respective; **b)** decât în cazul în care comodatarul decedează, deoarece contractul se încheie în considerarea persoanei comodatarului; **c)** înainte de termenul stipulat pentru restituire, dacă starea de nevoie pe care se întemeiază cererea de restituire era cunoscută de comodant la data încheierii contractului.
22. În cazul împrumutului de consumație: **a)** dacă nu a fost convenit un termen de restituire, acesta va fi stabilit de instanță, iar cererea este supusă prescripției, care începe să curgă de la data încheierii contractului; **b)** dacă nu este posibil să se restituie bunuri de aceeași natură, calitate și în aceeași cantitate, împrumutatul este obligat să plătească valoarea pe care bunurile o aveau la data predării lor împrumutatului; **c)** dacă în contractul de împrumut s-a stipulat că împrumutatul va plăti numai când va avea resursele necesare, contractul va fi nul întrucât este afectat de o condiție pur potestativă din partea debitorului.

23. În cazul pactului de opțiune privind contractul de vânzare: **a)** pactul de opțiune este un contract esențialmente unilateral; **b)** dacă părțile nu au convenit un termen pentru acceptare, pactul de opțiune este lovit de nulitate absolută; **c)** în cazul decesului promitentului, pactul de opțiune nu devine caduc, iar declarația de acceptare a beneficiarului conduce la încheierea contractului de vânzare între moștenitorii promitentului și beneficiarul pactului.

24. În materia contractului de vânzare: **a)** vânzătorul răspunde pentru evicțiune numai dacă tulburarea din partea terțului a survenit în termenul general de prescripție de 3 ani care curge de la data încheierii contractului de vânzare; **b)** în cazul vânzării cu opțiune de răscumpărare ce a avut ca obiect o cotă dintr-un bun, vânzătorul - care nu și-a exercitat opțiunea de răscumpărare în cadrul partajului la care a participat - decede din dreptul de opțiune, cu excepția situației în care bunul este atribuit cumpărătorului; **c)** dacă prețul este fictiv, vânzarea este lovită de nulitate relativă.

25. În materia contractului de vânzare: **a)** dacă în momentul vânzării unui bun individual determinat acesta pierise numai în parte, cumpărătorul care nu cunoștea acest fapt în momentul vânzării poate cere doar o reducere corespunzătoare a prețului; **b)** în ipoteza vânzării în bloc și pentru un preț unic și global, proprietatea se strămută cumpărătorului îndată ce contractul s-a încheiat, chiar dacă bunurile nu au fost individualizate; **c)** în cazul vânzării cu plata prețului în rate și cu rezerva proprietății, riscul bunului este transferat cumpărătorului de la momentul dobândirii de către acesta a dreptului de proprietate asupra bunului.

26. Stabiliți care dintre următoarele afirmații este adevărată potrivit Legii nr. 31/1990: **a)** în cadrul societăților pe acțiuni operează regula răspunderii nelimitate a acționarilor pentru datoriile sociale; **b)** în cadrul societăților cu răspundere limitată operează regula răspunderii nelimitate a asociaților pentru datoriile sociale; **c)** acționarii din cadrul societăților pe acțiuni și asociații din cadrul societăților cu răspundere limitată răspund nelimitat, cu titlu de excepție, pentru obligațiile sociale neachitate

27. Stabiliți care dintre următoarele afirmații este adevărată potrivit Legii nr. 31/1990: **a)** la constituirea unei societăți pe acțiuni pot lipsi aporturile în numerar dacă totalitatea celorlalte aporturi însumează 90.000 lei; **b)** la constituirea oricărei societăți reglementate de Legea nr. 31/1990 sunt obligatorii aporturile în natură; **c)** nu poate fi constituită în mod legal o societate reglementată de Legea nr. 31/1990 fără a avea capital social.

28. Stabiliți care dintre următoarele afirmații este adevărată potrivit Legii nr. 31/1990: **a)** în cadrul societăților pe acțiuni trebuie convocată cel puțin o adunare generală ordinară a acționarilor pe an; **b)** în cadrul societăților pe acțiuni există doar două tipuri de adunări generale ale acționarilor, respectiv adunările ordinare și extraordinare, fiind interzisă expres organizarea de adunări speciale; **c)** în cadrul societăților pe acțiuni trebuie convocată cel puțin o adunare generală extraordinară a acționarilor pe an.

29. Stabiliți care dintre următoarele afirmații este adevărată potrivit Legii nr. 31/1990: **a)** data de referință este un concept aplicabil exclusiv societăților cu răspundere limitată; **b)** data de referință este data în funcție de care se stabilește componența consiliului de administrație al societăților pe acțiuni administrate în sistem unitar, atunci când au loc schimbări ale administratorilor; **c)** în cazul societăților pe acțiuni administrate în sistem unitar data de referință se stabilește de către consiliul de administrație.

30. Stabiliți care dintre următoarele afirmații este adevărată potrivit Legii nr. 31/1990 în următoarea situație de fapt: „Societatea pe acțiuni A urmează să distribuie dividende aferente anului 2018. Acest lucru a fost stabilit în adunarea generală ordinară a acționarilor din data de 1 martie 2019, pentru care data de referință a fost 1 februarie 2019. X a fost acționar până la data de 1 ianuarie 2019 când au fost finalizate toate procedurile de transmitere a acțiunilor nominative către Y, care nu a mai vândut.”: **a)** societatea va plăti dividende către X; **b)** societatea va plăti dividende către Y; **c)** Situația de fapt nu cuprinde informații pentru a stabili dacă societatea are obligația de a plăti dividende către X sau Y.

31. Stabiliți care dintre următoarele afirmații este adevărată în ceea ce privește societățile pe acțiuni având în vedere prevederile Legii nr. 31/1990: **a)** existența unui consiliu de administrație caracterizează sistemul de administrare dualist; **b)** existența directorilor este interzisă în sistemul de administrare unitar; **c)** existența unui consiliu de supraveghere caracterizează sistemul de administrare dualist.

32. Stabiliți care dintre următoarele afirmații este adevărată în ceea ce privește societățile pe acțiuni având în vedere prevederile Legii nr. 31/1990: **a)** pentru validitatea deliberărilor adunării generale extraordinare este necesară la prima convocare prezența acționarilor deținând cel puțin o pătrime din numărul total de drepturi de vot; **b)** pentru validitatea deliberărilor adunării generale extraordinare este necesară la prima convocare prezența acționarilor deținând cel puțin o pătrime din numărul total de acțiuni, indiferent de tipul acestora; **c)** pentru validitatea deliberărilor adunării generale extraordinare este necesară la prima convocare prezența a cel puțin o pătrime din numărul total al acționarilor.

- 33.** Stabiliți care dintre următoarele afirmații este adevărată în ceea ce privește societățile pe acțiuni având în vedere prevederile Legii nr. 31/1990: **a)** majorarea capitalului social este o atribuție a adunării generale ordinare a acționarilor; **b)** reducerea capitalului social este o atribuție a adunării generale extraordinare a acționarilor; **c)** majorarea capitalului social este o atribuție exclusivă a consiliului de administrație (în sistemul unitar) sau a consiliului de supraveghere (în sistemul dualist) pe care acestea nu o pot delega adunărilor generale ale acționarilor.
- 34.** Stabiliți care dintre următoarele afirmații este adevărată în ceea ce privește societățile pe acțiuni având în vedere prevederile Legii nr. 31/1990: **a)** exercitarea niciunei atribuții a adunării generale extraordinare a acționarilor nu poate fi delegată consiliului de administrație (în sistemul unitar) sau directoratului (în sistemul dualist); **b)** în sistemul unitar de administrare, consiliul de administrație poate delega conducerea societății unuia sau mai multor directori; **c)** în sistemul dualist de administrare, consiliul de administrație poate delega conducerea societății unuia sau mai multor directori.
- 35.** Stabiliți care dintre următoarele afirmații este adevărată în ceea ce privește societățile pe acțiuni având în vedere prevederile Legii nr. 31/1990: **a)** fixarea dividendului este o atribuție a adunării generale ordinare a acționarilor; **b)** Alegerea administratorilor este o atribuție a adunării generale extraordinare a acționarilor întrucât administratorii sunt menționați în actul constitutiv; **c)** înființarea unei sucursale este o atribuție a adunării generale ordinare a acționarilor.
- 36.** Stabiliți care dintre următoarele afirmații este adevărată în ceea ce privește societățile pe acțiuni având în vedere prevederile Legii nr. 31/1990: **a)** ca regulă, hotărârile adunărilor generale ale acționarilor se iau prin vot deschis; **b)** hotărârile adunării generale ordinare se iau cu dublă majoritate - a acționarilor prezenți/reprezențați și a numărului de acțiuni; **c)** prin actul constitutiv nu se poate deroga de la majoritatea prevăzută de Legea nr. 31/1990 pentru luarea hotărârilor în cadrul adunărilor generale ordinare ale acționarilor.
- 37.** Stabiliți care dintre următoarele afirmații este adevărată în ceea ce privește societățile pe acțiuni având în vedere prevederile Legii nr. 31/1990: **a)** hotărârile sunt luate cu majoritatea voturilor deținute de acționarii prezenți sau reprezentați în cadrul adunărilor generale ordinare ale acționarilor, la prima convocare; **b)** la prima convocare, hotărârile adunărilor generale ordinare ale acționarilor se iau cu majoritatea voturilor exprimate; **c)** legea nr. 31/1990 nu reglementează majoritatea necesară pentru luarea deciziilor în cadrul adunărilor generale ordinare.
- 38.** Stabiliți care dintre următoarele afirmații este adevărată în ceea ce privește societățile pe acțiuni având în vedere prevederile Legii nr. 31/1990 și doctrina: **a)** convențiile privind cedarea dreptului de vot sunt permise expres de Legea nr. 31/1990; **b)** toate convențiile privind dreptul de vot sunt lovite de nulitate; **c)** anumite convenții privind exercitarea dreptului de vot sunt permise sub imperiul Legii nr. 31/1990.
- 39.** Stabiliți care dintre următoarele afirmații este adevărată având în vedere prevederile Legii nr. 31/1990: **a)** în cadrul societăților pe acțiuni numărul administratorilor, membri ai consiliului de administrație dintr-o societate administrată în sistem unitar, trebuie să fie impar; **b)** societatea cu răspundere limitată poate fi administrată doar de către administratori asociați, așa cum rezultă din prevederile expres ale Legii nr. 31/1990; **c)** instituția cenzorilor nu își găsește aplicare în privința societăților cu răspundere limitată.
- 40.** Stabiliți care dintre următoarele afirmații este adevărată având în vedere prevederile Legii nr. 31/1990: **a)** în privința societății cu răspundere limitată Legea nr. 31/1990 nu distinge între adunările generale ordinare și extraordinare, fiind reglementată generic adunarea generală a asociaților; **b)** hotărârile adunărilor generale ale asociaților din cadrul societății cu răspundere limitată se iau cu majoritatea voturilor exprimate; **c)** hotărârile adunărilor generale ale asociaților din cadrul societății cu răspundere limitată nu pot fi atacate în justiție pentru motive de nelegalitate.
- 41.** Stabiliți care dintre următoarele afirmații este adevărată având în vedere prevederile Legii nr. 31/1990: **a)** acțiunea în răspundere contra administratorilor unei societăți pe acțiuni pentru daune cauzate societății de aceștia prin încălcarea îndatoririlor lor față de societate aparține adunării generale; **b)** în societățile administrate în sistem dualist, membrii directoratului pot fi în același timp și membri ai consiliului de supraveghere al aceleiași societăți; **c)** ca regulă, numirea și revocarea membrilor directoratului este o atribuție a cenzorilor societăților pe acțiuni administrate în sistem dualist.
- 42.** Stabiliți care dintre următoarele afirmații este adevărată având în vedere prevederile Legii nr. 31/1990: **a)** majorarea capitalului social al societăților pe acțiuni trebuie să fie făcută cu respectarea dreptului de preferință al acționarilor existenți; **b)** majorarea capitalului social la societățile pe acțiuni poate fi făcută exclusiv prin aporturi în creanțe; **c)** dreptul de preferință al acționarilor unei societăți pe acțiuni nu poate fi limitat, Legea nr. 31/1990 interzicând expres acest lucru.

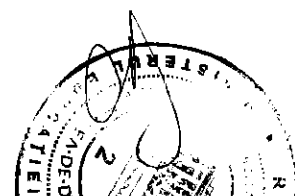

43. Stabiliți care dintre următoarele afirmații este adevărată potrivit Codului civil: **a)** într-un contract de comision, comisionarul trebuie să acționeze cu titlu profesional; **b)** în cadrul contractului de agenție, agentul este întotdeauna împuternicit de comitent să îi identifice potențiali clienți; **c)** în temeiul unui contract de comision, comisionarul încheie acte juridice în numele comitentului și pe seama comisionarului.
44. Stabiliți care dintre următoarele afirmații este adevărată potrivit Codului civil: **a)** contractul de comision trebuie încheiat în formă autentică ad validitatem potrivit prevederilor exprese ale Codului civil; **b)** comisionarul își poate asuma valabil, în cadrul contractului de comision, obligația de a garanta față de comitent executarea obligațiilor terțului cu care comisionarul încheie contracte în executarea contractului de comision; **c)** codul civil interzice expres comisionarului cesiunea către comitent a acțiunilor pe care le are comisionarul contra terțului cu care a încheiat contractate în executarea contractului de comision.
45. Stabiliți care dintre următoarele afirmații este adevărată potrivit Legii nr. 85/2014: **a)** ca regulă, Legea nr. 85/2014 se aplică profesioniștilor, așa cum aceștia sunt reglementați prin Codul civil; **b)** legea nr. 85/2014 se aplică profesioniștilor, dar termenul de profesionist are o accepțiune specială, diferită de cea prevăzută în Codul civil; **c)** legea nr. 85/2014 se aplică tuturor profesioniștilor, fără nicio excepție
46. Stabiliți care dintre următoarele afirmații este adevărată potrivit Legii nr. 85/2014: **a)** administratorul special al unei societăți pe acțiuni cu privire la care s-a deschis procedura insolvenței este numit de către adunarea generală a acționarilor acestei societăți; **b)** administratorul special al unei societăți pe acțiuni cu privire la care s-a deschis procedura insolvenței este numit de către adunarea generală a creditorilor; **c)** Administratorul special al unei societăți pe acțiuni cu privire la care s-a deschis procedura insolvenței este numit de către administratorul judiciar.
47. Stabiliți care dintre următoarele afirmații este adevărată potrivit Legii nr. 85/2014: **a)** insolvența este acea stare a patrimoniului debitorului care se caracterizează prin insuficiența fondurilor bănești disponibile pentru plata datoriilor certe, lichide și exigibile; **b)** primul tabel de creanțe întocmit în cadrul procedurilor de insolvență este tabelul suplimentar; **c)** odată deschisă procedura insolvenței debitorul își pierde întotdeauna dreptul de administrare a averii sale.
48. Stabiliți care dintre următoarele afirmații este adevărată potrivit Legii nr. 31/1990: **a)** pentru constituirea unei societăți pe acțiuni legea prevede obligația de a nu se depăși un număr de 50 de persoane fizice; **b)** singura societate reglementată de Legea nr. 31/1990 care se poate constitui cu un singur asociat este societatea cu răspundere limitată; **c)** numărul de persoane fizice ce se pot asocia la constituirea unei societăți este limitat la 50 pentru toate societățile reglementate de Legea nr 31/1990.
49. Stabiliți care dintre următoarele afirmații este adevărată potrivit Legii nr. 31/1990: **a)** acționarii sunt singurii care au obligația să participe la adunările generale ordinare ale acționarilor ale unei societăți pe acțiuni; **b)** administratorii membri ai consiliului de administrație al unei societăți pe acțiuni au obligația de a participa la adunările generale ordinare ale acționarilor; **c)** numai cenzorii au obligația de a participa la adunările generale ordinare ale acționarilor societății pe acțiuni la care dețin această calitate.
50. Stabiliți care dintre următoarele afirmații este adevărată potrivit Legii nr. 31/1990: **a)** la constituirea unei societăți pe acțiuni prin subscripție integrală și simultană, în anumite situații, se poate opta pentru varianta actului constitutiv ce îmbracă forma înscrisului sub semnătură privată; **b)** la constituirea unei societăți pe acțiuni prin subscripție publică se poate opta în mod valabil pentru varianta actului constitutiv ce îmbracă forma înscrisului autentic sau cea a înscrisului sub semnătură privată; **c)** la constituirea unei societăți cu răspundere limitată nu este niciodată obligatorie forma înscrisului autentic.

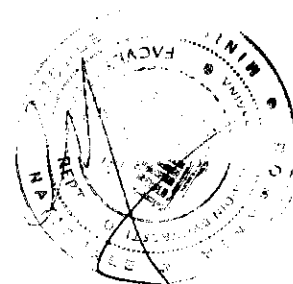



Nume \_\_\_\_\_  
 Prenume \_\_\_\_\_  
 Prenume tată \_\_\_\_\_  
 Nr. Legitimăție \_\_\_\_\_

**INDICAȚII DE COMPLETARE A GRILEI**

1. Pentru marcare folosiți **numai** culoarea **negru!**
  2. Citiți cu atenție enunțul și variantele de răspuns, la fiecare întrebare fiind corectă o singură variantă de răspuns. Umpleți cercul corespunzător variantei de răspuns pe care o considerați corectă. Verificați cu atenție imprimarea corectă a foii de răspuns. **Răspunsul corect la fiecare întrebare este evaluat cu 2 puncte. Răspunsurile greșite sau marcate incorect nu se punctează.**
  3. Umplerea unui cerc trebuie să fie completă.
- Orice alt mod de marcare duce la anularea răspunsului la subiectul respectiv.

Modalitățile de marcare corectă:

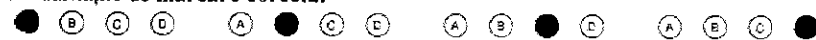

Exemple de marcare incorectă:

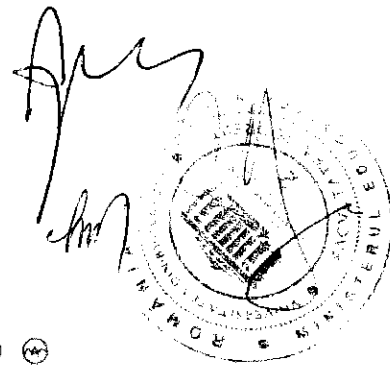
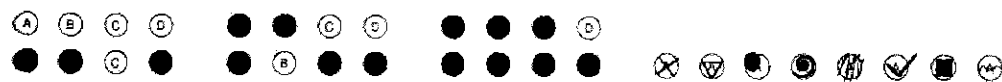

- |    |                                  |                                  |                                  |
|----|----------------------------------|----------------------------------|----------------------------------|
| 1  | <input type="radio"/> A          | <input type="radio"/> B          | <input checked="" type="radio"/> |
| 2  | <input type="radio"/> A          | <input type="radio"/> B          | <input checked="" type="radio"/> |
| 3  | <input type="radio"/> A          | <input checked="" type="radio"/> | <input type="radio"/> C          |
| 4  | <input type="radio"/> A          | <input type="radio"/> B          | <input checked="" type="radio"/> |
| 5  | <input checked="" type="radio"/> | <input type="radio"/> B          | <input type="radio"/> C          |
| 6  | <input type="radio"/> A          | <input type="radio"/> B          | <input checked="" type="radio"/> |
| 7  | <input type="radio"/> A          | <input type="radio"/> B          | <input checked="" type="radio"/> |
| 8  | <input type="radio"/> A          | <input type="radio"/> B          | <input checked="" type="radio"/> |
| 9  | <input type="radio"/> A          | <input checked="" type="radio"/> | <input type="radio"/> C          |
| 10 | <input type="radio"/> A          | <input type="radio"/> B          | <input checked="" type="radio"/> |
| 11 | <input type="radio"/> A          | <input type="radio"/> B          | <input checked="" type="radio"/> |
| 12 | <input checked="" type="radio"/> | <input type="radio"/> B          | <input type="radio"/> C          |
| 13 | <input type="radio"/> A          | <input type="radio"/> B          | <input checked="" type="radio"/> |
| 14 | <input type="radio"/> A          | <input checked="" type="radio"/> | <input type="radio"/> C          |
| 15 | <input type="radio"/> A          | <input type="radio"/> B          | <input checked="" type="radio"/> |
| 16 | <input type="radio"/> A          | <input checked="" type="radio"/> | <input type="radio"/> C          |
| 17 | <input type="radio"/> A          | <input type="radio"/> B          | <input checked="" type="radio"/> |
| 18 | <input type="radio"/> A          | <input checked="" type="radio"/> | <input type="radio"/> C          |
| 19 | <input checked="" type="radio"/> | <input type="radio"/> B          | <input type="radio"/> C          |
| 20 | <input type="radio"/> A          | <input checked="" type="radio"/> | <input type="radio"/> C          |
| 21 | <input type="radio"/> A          | <input type="radio"/> B          | <input checked="" type="radio"/> |
| 22 | <input checked="" type="radio"/> | <input type="radio"/> B          | <input type="radio"/> C          |
| 23 | <input type="radio"/> A          | <input type="radio"/> B          | <input checked="" type="radio"/> |
| 24 | <input type="radio"/> A          | <input type="radio"/> B          | <input checked="" type="radio"/> |
| 25 | <input type="radio"/> A          | <input checked="" type="radio"/> | <input type="radio"/> C          |
| 26 | <input type="radio"/> A          | <input type="radio"/> B          | <input checked="" type="radio"/> |
| 27 | <input type="radio"/> A          | <input type="radio"/> B          | <input checked="" type="radio"/> |
| 28 | <input checked="" type="radio"/> | <input type="radio"/> B          | <input type="radio"/> C          |
| 29 | <input type="radio"/> A          | <input type="radio"/> B          | <input checked="" type="radio"/> |
| 30 | <input type="radio"/> A          | <input checked="" type="radio"/> | <input type="radio"/> C          |
| 31 | <input type="radio"/> A          | <input type="radio"/> B          | <input checked="" type="radio"/> |
| 32 | <input checked="" type="radio"/> | <input type="radio"/> B          | <input type="radio"/> C          |
| 33 | <input type="radio"/> A          | <input checked="" type="radio"/> | <input type="radio"/> C          |
| 34 | <input type="radio"/> A          | <input checked="" type="radio"/> | <input type="radio"/> C          |
| 35 | <input checked="" type="radio"/> | <input type="radio"/> B          | <input type="radio"/> C          |
| 36 | <input checked="" type="radio"/> | <input type="radio"/> B          | <input type="radio"/> C          |
| 37 | <input type="radio"/> A          | <input checked="" type="radio"/> | <input type="radio"/> C          |
| 38 | <input type="radio"/> A          | <input type="radio"/> B          | <input checked="" type="radio"/> |
| 39 | <input checked="" type="radio"/> | <input type="radio"/> B          | <input type="radio"/> C          |
| 40 | <input checked="" type="radio"/> | <input type="radio"/> B          | <input type="radio"/> C          |
| 41 | <input checked="" type="radio"/> | <input type="radio"/> B          | <input type="radio"/> C          |
| 42 | <input checked="" type="radio"/> | <input type="radio"/> B          | <input type="radio"/> C          |
| 43 | <input checked="" type="radio"/> | <input type="radio"/> B          | <input type="radio"/> C          |
| 44 | <input type="radio"/> A          | <input checked="" type="radio"/> | <input type="radio"/> C          |
| 45 | <input checked="" type="radio"/> | <input type="radio"/> B          | <input type="radio"/> C          |
| 46 | <input checked="" type="radio"/> | <input type="radio"/> B          | <input type="radio"/> C          |
| 47 | <input checked="" type="radio"/> | <input type="radio"/> B          | <input type="radio"/> C          |
| 48 | <input type="radio"/> A          | <input checked="" type="radio"/> | <input type="radio"/> C          |
| 49 | <input type="radio"/> A          | <input checked="" type="radio"/> | <input type="radio"/> C          |
| 50 | <input checked="" type="radio"/> | <input type="radio"/> B          | <input type="radio"/> C          |